

## **Conselleria d'Infraestructures, Territori i Medi Ambient**

*DECRET 33/2013, de 8 de febrer, del Consell, pel qual es modifica l'Acord de 17 de març de 2005, del Consell, pel qual es va declarar Paratge Natural Municipal l'enclavament denominat Els Arcs, en el terme municipal de Castell de Castells, se n'amplia l'àmbit territorial i se n'aprova conjuntament el pla especial de protecció. [2013/1597]*

### PREÀMBUL

El Paratge Natural Municipal Els Arcs va ser declarat per mitjà de l'Acord de 17 de març de 2005, del Consell, seguint les disposicions establides en el Decret 109/1998, de 29 de juliol, del Consell, pel qual es va regular la declaració de paratges naturals municipals i les relacions de cooperació entre la Generalitat i els municipis per a la seua gestió, una disposició que es trobava vigent en aquell moment.

L'acord de declaració esmentat establia que posteriorment s'hauria de redactar el seu pla especial de protecció, instrument d'ordenació d'esta figura tal com es preveu en l'article 31 de la Llei 11/1994, de 27 de desembre, de la Generalitat, d'Espais Naturals Protegits de la Comunitat Valenciana. Per això, l'Ajuntament de Castell de Castells va iniciar la redacció d'este document, el tràmit d'aprovació del qual culmina amb l'entrada en vigor d'este decret.

Així mateix, aprofitant la redacció del pla especial s'ha efectuat una revisió de l'àmbit territorial de l'espai natural protegit, que en el seu moment només va incloure terrenys de titularitat municipal, per a intentar incorporar-hi alguns dels enclavaments privats que en van quedar inicialment exclosos, com també per a corregir alguns errors comesos en deixar fora del perímetre protegit camins rurals i barrancs.

En conseqüència, a causa d'esta modificació dels límits actuals del paratge natural municipal, i atenent les disposicions de l'apartat segon de l'acord de declaració, que estableix la necessitat de l'aprovació pel Consell de qualsevol variació del que s'hi recull, s'ha procedit a tramitar de forma conjunta l'aprovació del pla especial i l'ampliació de l'àmbit territorial del paratge, seguint per a això les disposicions del Decret 161/2004, de 3 de setembre, del Consell, de regulació dels paratges naturals municipals, que ha substituït el Decret 109/1998, de 29 de juliol, del Consell, derogat. Amb esta finalitat, s'ha utilitzat la forma de decret del Consell, en virtut del que estableix l'article 24.2 de la Llei 11/1994, de 27 de desembre, de la Generalitat (en la redacció donada per l'article 70.2 de la Llei 16/2010, de 27 de desembre, de la Generalitat, de Mesures Fiscals, de Gestió Administrativa i Financera, i d'Organització de la Generalitat).

Per tot això, atenent la proposta d'ampliació realitzada per l'Ajuntament de Castell de Castells, en virtut del que estableix l'article 49.1.10a de l'Estatut d'Autonomia de la Comunitat Valenciana, que estableix, entre altres matèries, la competència exclusiva de la Generalitat sobre espais naturals protegits, d'acord amb les disposicions de l'article 149.1.23a de la Constitució Espanyola, i després de complir en el procediment els tràmits necessaris previstos específicament en la Llei 11/1994, de 27 de desembre, de la Generalitat, i en el Decret 161/2004, de 3 de setembre, del Consell, a proposta de la consellera d'Infraestructures, Territori i Medi Ambient, conforme amb el Consell Jurídic Consultiu de la Comunitat Valenciana i amb la deliberació prèvia del Consell, en la reunió del dia 8 de febrer de 2013,

### DECRETE

*Article 1. Modificació de l'àmbit territorial del paratge natural municipal*

Es modifica el contingut dels annexos I i II de l'Acord de 17 de març de 2005, del Consell, pel qual es va declarar Paratge Natural Municipal l'enclavament denominat Els Arcs, en el terme municipal de Castell de Castells, que queden de la forma recollida en els annexos I i II d'este decret.

## **Conselleria de Infraestructuras, Territorio y Medio Ambiente**

*DECRETO 33/2013, de 8 de febrero, del Consell, por el que se modifica el Acuerdo de 17 de marzo de 2005, del Consell, por el que se declaró Paraje Natural Municipal el enclave denominado Els Arcs, en el término municipal de Castell de Castells, ampliando su ámbito territorial, y se aprueba conjuntamente su plan especial de protección. [2013/1597]*

### PREÁMBULO

El Paraje Natural Municipal Els Arcs fue declarado por Acuerdo de 17 de marzo de 2005, del Consell, siguiendo las disposiciones establecidas en el Decreto 109/1998, de 29 de julio, del Consell, por el que se reguló la declaración de parajes naturales municipales y las relaciones de cooperación entre la Generalitat y los municipios para su gestión, disposición que se encontraba vigente en ese momento.

El citado acuerdo de declaración establecía que, con posterioridad, debería redactarse su plan especial de protección, instrumento de ordenación de esta figura según se contempla en el artículo 31 de la Ley 11/1994, de 27 de diciembre, de la Generalitat, de Espacios Naturales Protegidos de la Comunitat Valenciana. Por ello, el Ayuntamiento de Castell de Castells inició la redacción de este documento, cuyo trámite de aprobación culmina con la entrada en vigor del presente decreto.

Asimismo, aprovechando la redacción del plan especial, se ha procedido a efectuar una revisión del ámbito territorial del espacio natural protegido, que en su momento solo incluyó terrenos de titularidad municipal, para intentar incorporar al mismo algunos de los enclavados privados que quedaron inicialmente excluidos, así como para corregir algunos errores cometidos al dejar fuera del perímetro protegido caminos rurales y barrancos.

En consecuencia, debido a dicha modificación de los límites actuales del paraje natural municipal, y atendiendo a lo dispuesto en el apartado segundo del acuerdo de declaración, que establece la necesidad de la aprobación por el Consell de cualquier variación de lo recogido en el mismo, se ha procedido a tramitar de forma conjunta la aprobación del plan especial y la ampliación del ámbito territorial del paraje, siguiendo para ello las disposiciones del Decreto 161/2004, de 3 de septiembre, del Consell, de regulación de los parajes naturales municipales, que ha venido a sustituir al derogado Decreto 109/1998, de 29 de julio, del Consell, siendo la forma empleada para ello la de decreto del Consell, en virtud de lo establecido en el artículo 24.2 de la Ley 11/1994, de 27 de diciembre, de la Generalitat (en su redacción dada por el artículo 70.2 de la Ley 16/2010, de 27 de diciembre, de la Generalitat, de Medidas Fiscales, de Gestión Administrativa y Financiera, y de Organización de la Generalitat).

Por todo ello, atendiendo a la propuesta de ampliación realizada por el Ayuntamiento de Castell de Castells, en virtud de lo establecido en el artículo 49.1.10<sup>a</sup> del Estatut d'Autonomia de la Comunitat Valenciana, que establece, entre otras materias, la competencia exclusiva de la Generalitat sobre espacios naturales protegidos, de acuerdo con lo dispuesto en el artículo 149.1.23<sup>a</sup> de la Constitución Española, y habiéndose cumplido en el procedimiento los trámites necesarios previstos específicamente en la Ley 11/1994, de 27 de diciembre, de la Generalitat, y en el Decreto 161/2004, de 3 de septiembre, del Consell, a propuesta de la consellera de Infraestructuras, Territorio y Medio Ambiente, conforme con el Consell Jurídic Consultiu de la Comunitat Valenciana y previa deliberación del Consell, en la reunión del día 8 de febrero de 2013,

### DECRETO

*Artículo 1. Modificación del ámbito territorial del paraje natural municipal*

Se modifica el contenido de los anexos I y II del Acuerdo de 17 de marzo de 2005, del Consell, por el que se declaró Paraje Natural Municipal el enclave denominado Els Arcs, en el término municipal de Castell de Castells, los cuales quedan en la forma recogida en los anexos I y II del presente decreto.

### Article 2. Pla especial de protecció

1. En virtut de les disposicions de l'article 7 del Decret 161/2004, de 3 de setembre, del Consell, de regulació dels paratges naturals municipals, s'aprova el Pla Especial de Protecció del Paratge Natural Municipal Els Arcs, en el terme municipal de Castell de Castells.

2. En l'annex III d'este decret s'inclou la part dispositiva del Pla Especial de Protecció del Paratge Natural Municipal Els Arcs mencionat.

### DISPOSICIONS FINALS

#### Primera. Execució i desplegament

S'autoritza la persona titular de la conselleria competent en matèria d'espais naturals protegits perquè, en el marc de les seues competències, dicte tot el necessari per a l'execució i el desplegament d'este decret.

#### Segona. Entrada en vigor i revisió

1. Este decret entrarà en vigor l'endemà de la publicació en el *Diari Oficial de la Comunitat Valenciana*.

2. Qualsevol modificació del que s'establix en este decret haurà de ser aprovada per decret del Consell, amb audiència prèvia de l'Ajuntament de Castell de Castells, que en el seu moment va ser el que va presentar la proposta d'ampliació del Paratge Natural Municipal Els Arcs.

València, 8 de febrer de 2013

El president de la Generalitat,  
ALBERTO FABRA PART

La consellera d'Infraestructures, Territori i Medi Ambient,  
ISABEL BONIG TRIGUEROS

### ANNEX I

#### Nova delimitació textual del Paratge Natural Municipal Els Arcs

1. L'àmbit territorial del Paratge Natural Municipal Els Arcs queda definit per les parcel·les cadastrals següents del terme municipal de Castell de Castells, segons la cartografia oficial de la Direcció General de Cadastre, del Ministeri d'Economia i Hisenda, de desembre de 2009: Polígon 1: parcel·les 98, 99, 210, 212, 469, 472, 473, 467, 763, 801, 802, 803, 804, 805, 809, 810, 811, 813, 814, 815, 816, 818, 819, 829, 830, 831, 832, 833, 840, 861, 9007, 9010, 9012, 9013, 9035, 9047, 9048, 9068, 9071 i 9072. Polígon 2: parcel·les 43, 134, 573, 574, 575, 577, 579, 580, 581, 582, 583, 585, 586, 9011, 9012, 9028, 9030 i 9062.

2. Els límits geogràfics del paratge natural municipal són els següents:

a) Nord: propietats particulars del terme municipal de Castell de Castells.

b) Est: termes municipals de Bolulla i el Castell de Guadalest.

c) Sud: d'est a oest, terme municipal de Benimantell i, posteriorment, límit del terme municipal de Beniardá, excloent les parcel·les de les quals no s'ha obtingut consentiment.

d) Oest: terme municipal de Famorca.

Límits de terme municipal segons la cartografia de l'Institut Cartogràfic Valencià (ICV) sèrie CV-05, amb data d'agost de 2012.

3. Delimitació geogràfica: el Paratge Natural Municipal Els Arcs queda delimitat pel polígon els vèrtexs del qual, amb les coordenades corresponents, que consideren el sistema de referència European Datum 1950 (ED 50) i el sistema cartogràfic UTM (fús 30 N), s'inclouen en un arxiu en format digital que es troba a disposició de qui desitge consultar-lo a les dependències de la direcció general competent en matèria d'espais naturals protegits.

4. La superfície total del Paratge Natural Municipal Els Arcs és de 406,84 hectàrees.

### Artículo 2. Plan especial de protección

1. En virtud de lo dispuesto en el artículo 7 del Decreto 161/2004, de 3 de septiembre, del Consell, de regulación de los parajes naturales municipales, se aprueba el Plan Especial de Protección del Paraje Natural Municipal Els Arcs, en el término municipal de Castell de Castells.

2. En el anexo III de este decreto se incluye la parte dispositiva del citado Plan Especial de Protección del Paraje Natural Municipal Els Arcs.

### DISPOSICIONES FINALES

#### Primera. Ejecución y desarrollo

Se autoriza a la persona titular de la conselleria competente en materia de espacios naturales protegidos para que, en el marco de sus competencias, dicte lo necesario para la ejecución y desarrollo del presente decreto.

#### Segunda. Entrada en vigor y revisión

1. El presente decreto entrará en vigor el día siguiente al de su publicación en el *Diari Oficial de la Comunitat Valenciana*.

2. Cualquier modificación de lo establecido en el presente decreto deberá ser aprobada a su vez por decreto del Consell, previa audiencia del Ayuntamiento de Castell de Castells, que, en su momento, fue el que presentó la propuesta de ampliación del Paraje Natural Municipal Els Arcs.

Valencia, 8 de febrero de 2013

El president de la Generalitat,  
ALBERTO FABRA PART

La consellera de Infraestructuras, Territorio y Medio Ambiente,  
ISABEL BONIG TRIGUEROS

### ANEXO I

#### Nueva delimitación textual del Paraje Natural Municipal Els Arcs

1. El ámbito territorial del Paraje Natural Municipal Els Arcs queda definido por las siguientes parcelas catastrales del término municipal de Castell de Castells, según la cartografía oficial de la Dirección General de Catastro, del Ministerio de Economía y Hacienda, de diciembre de 2009: Polígono 1: parcelas 98, 99, 210, 212, 469, 472, 473, 467, 763, 801, 802, 803, 804, 805, 809, 810, 811, 813, 814, 815, 816, 818, 819, 829, 830, 831, 832, 833, 840, 861, 9007, 9010, 9012, 9013, 9035, 9047, 9048, 9068, 9071 y 9072. Polígono 2: parcelas 43, 134, 573, 574, 575, 577, 579, 580, 581, 582, 583, 585, 586, 9011, 9012, 9028, 9030 y 9062.

2. Los límites geográficos del paraje natural municipal son los siguientes:

a) Norte: propiedades particulares del término municipal de Castell de Castells.

b) Este: términos municipales de Bolulla y El Castell de Guadalest.

c) Sur: de este a oeste, término municipal de Benimantell y, posteriormente, límite del término municipal de Beniardá, excluyendo las parcelas privadas de las que no se ha obtenido consentimiento.

d) Oeste: término municipal de Famorca.

Límites de término municipal según la Cartografía del Instituto Cartográfico Valenciano (ICV) serie CV-05, de agosto de 2012.

3. Delimitación geográfica: el Paraje Natural Municipal Els Arcs queda delimitado por el polígono cuyos vértices, con sus correspondientes coordenadas, que consideran el sistema de referencia European Datum 1950 (ED 50) y el sistema cartográfico UTM (huso 30 N), se incluyen en un archivo en formato digital que se halla a disposición de quien desee consultarlo en las dependencias de la dirección general competente en materia de espacios naturales protegidos.

4. La superficie total del Paraje Natural Municipal Els Arcs es de 406,84 hectáreas.

ANNEX II / ANEXO II  
Delimitació cartogràfica / Delimitación cartográfica

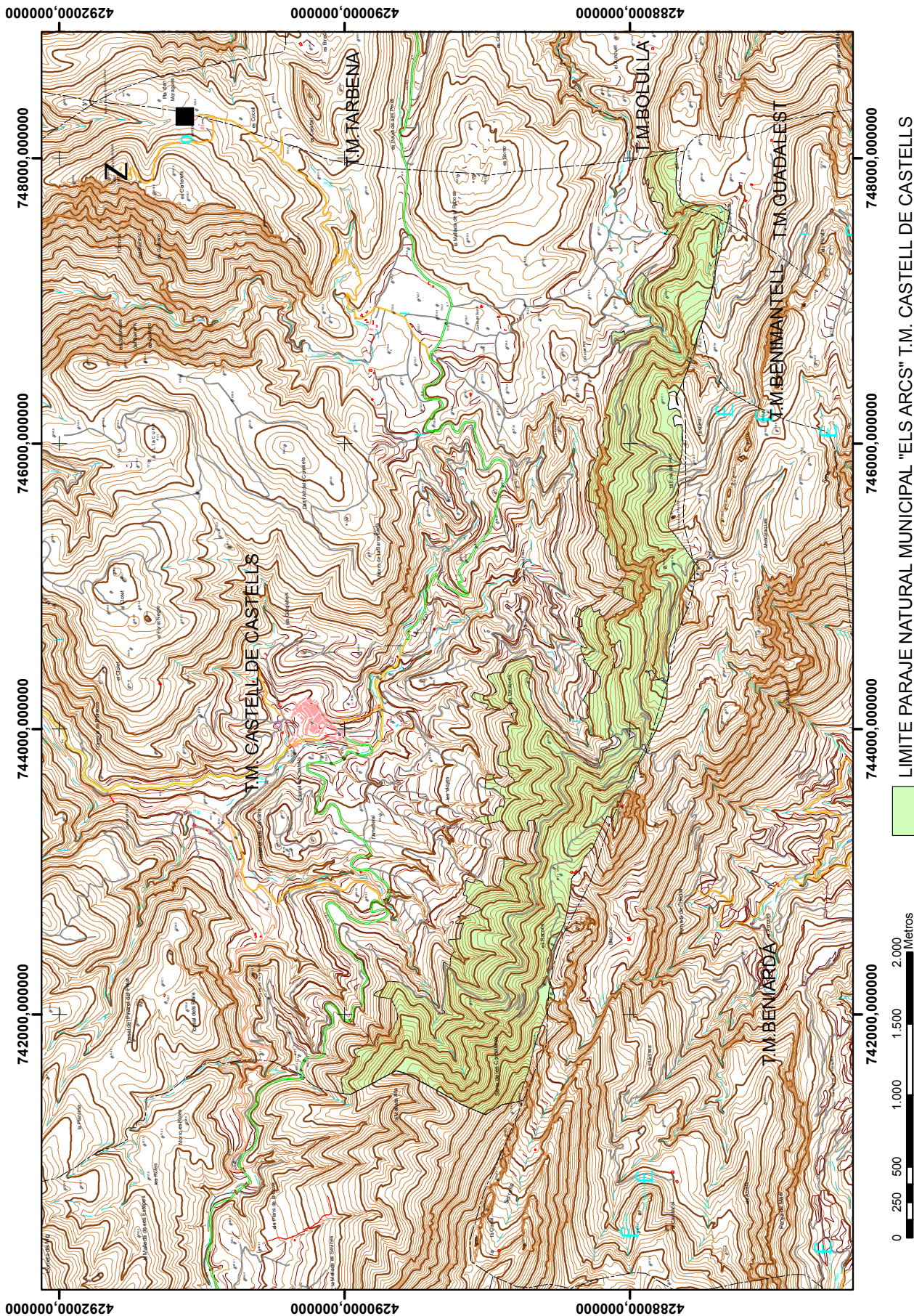

ANNEX III

*Part dispositiva del Pla Especial de Protecció del Paratge Natural Municipal Els Arcs, al terme municipal de Castell de Castells*

**TÍTOL I**  
**Disposicions generals**

*Article 1. Naturalesa del pla*

Este pla especial (PE) es redacta a l'empara de la Llei 11/1994, de 27 de desembre, de la Generalitat, d'Espais Naturals Protegits de la Comunitat Valenciana, i d'acord amb el que estableix l'Acord de 17 de març de 2005, del Consell, pel qual es va declarar Paratge Natural Municipal l'enclavament denominat Els Arcs, en el terme municipal de Castell de Castells. Constitueix, per tant, un dels plans especials previstos en els articles 177 i següents del Reglament d'Ordenació i Gestió Territorial i Urbanística, aprovat per mitjà del Decret 67/2006, de 19 de maig, del Consell.

*Article 2. Finalitat*

1. El contingut i l'abast genèric del PE respon a les determinacions de la Llei 11/1994, de 27 de desembre, de la Generalitat, com també al que estableix l'Acord de 17 de març de 2005, del Consell.

2. L'objectiu genèric pel qual es redacta este PE és l'establiment de les mesures necessàries per a garantir la protecció del Paratge Natural Municipal Els Arcs, quant a la conservació i la millora de la fauna i flora, com també de les singularitats geològiques, paisatgístiques i culturals que presenta i l'ampliació de la superfície incloent-hi les parcel·les cadastrals de propietat privada de què s'ha obtingut consentiment, juntament amb els camins públics i els caixers d'aigua. El PE constitueix, per tant, el marc que regularà el règim d'ordenació de l'espai natural protegit, els usos i les activitats i l'ús públic.

*Article 3. Àmbit*

1. L'àmbit territorial del Paratge Natural Municipal Els Arcs queda definit per les parcel·les cadastrals següents de propietat pública i privada del terme municipal de Castell de Castells, segons la cartografia oficial de la Direcció General de Cadastre, del Ministeri d'Economia i Hisenda, de desembre de 2009:

Parcel·les de propietat pública:

Polígon 1: parcel·les 99, 210, 212, 473, 467, 763, 801, 804, 805, 809, 811, 814, 816, 818, 819, 829, 830, 831, 832, 833, 840, 861, 9007, 9010, 9012, 9013, 9035, 9047, 9048, 9068, 9071 i 9072.

Polígon 2: parcel·les 43, 134, 573, 574, 575, 579, 580, 581, 582, 583, 586, 9011, 9012, 9028, 9030 i 9062.

Parcel·les de propietat privada:

Les parcel·les cadastrals de propietat privada de què s'ha obtingut autorització per a incloure-les en la delimitació del paratge són les següents:

Polígon 1: parcel·les 98, 469, 472, 802, 803, 810, 813 i 815.

Polígon 2: parcel·les 577 i 585.

2. Les parcel·les cadastrals de propietat privada que finalment han quedat com a enclavaments del paratge per no disposar del consentiment exprés dels seus titulars són les recollides a continuació:

Polígon 1: parcel·la 817.

Polígon 2: parcel·la 584.

Estes parcel·les posseïxen les característiques especificades en l'article 9.1 de la Llei 11/1994, de 27 de desembre, de la Generalitat. A este efecte, es considerarà mesura prioritària d'actuació l'adquisició per part de l'Ajuntament de Castell de Castells de les parcel·les esmentades, per a les quals, a fi de facilitar la seua incorporació futura a l'àmbit del paratge, s'estableix el règim específic desplegat en l'article 5.5 de la normativa d'este pla especial.

3. Els límits del Paratge Natural Municipal Els Arcs són els següents:

a) Al nord: amb propietats particulars del terme municipal de Castell de Castells.

b) A l'est: amb els termes municipals de Bolulla i el Castell de Guadalest.

ANEXO III

*Parte dispositiva del Plan Especial de Protección del Paraje Natural Municipal Els Arcs, en el término municipal de Castell de Castells*

**TÍTULO I**  
**Disposiciones generales**

*Artículo 1. Naturaleza del plan*

El presente plan especial (PE) se redacta al amparo de la Ley 11/1994, de 27 de diciembre, de la Generalitat, de Espacios Naturales Protegidos de la Comunitat Valenciana, y de acuerdo con lo establecido en el Acuerdo de 17 de marzo de 2005, del Consell, por el que se declaró Paraje Natural Municipal el enclave denominado Els Arcs, en el término municipal de Castell de Castells. Constituye, por tanto, uno de los planes especiales previstos en los artículos 177 y siguientes del Reglamento de Ordenación y Gestión Territorial y Urbanística, aprobado mediante el Decreto 67/2006, de 19 de mayo, del Consell.

*Artículo 2. Finalidad*

1. El contenido y alcance genéricos del PE responde a las determinaciones de la Ley 11/1994, de 27 de diciembre, de la Generalitat, así como lo establecido en el Acuerdo de 17 de marzo de 2005, del Consell.

2. El objetivo genérico por el cual se redacta este PE es el establecimiento de las medidas necesarias para garantizar la protección del Paraje Natural Municipal Els Arcs, en razón de la conservación y mejora de la fauna y flora, así como de las singularidades geológicas, paisajísticas y culturales que presenta, así como ampliar la superficie incluyendo las parcelas catastrales de propiedad privada de las que se ha obtenido consentimiento, junto a los caminos públicos y los cauces de agua. El PE constituye, por tanto, el marco que regulará el régimen de ordenación del espacio natural protegido, los usos y actividades y el uso público del mismo.

*Artículo 3. Ámbito*

1. El ámbito territorial del Paraje Natural Municipal Els Arcs queda definido por las siguientes parcelas catastrales de propiedad pública y privada del término municipal de Castell de Castells, según la cartografía oficial de la Dirección General de Catastro, del Ministerio de Economía y Hacienda, de diciembre de 2009:

Parcelas de propiedad pública:

Polígono 1: parcelas 99, 210, 212, 473, 467, 763, 801, 804, 805, 809, 811, 814, 816, 818, 819, 829, 830, 831, 832, 833, 840, 861, 9007, 9010, 9012, 9013, 9035, 9047, 9048, 9068, 9071 y 9072.

Polígono 2: parcelas 43, 134, 573, 574, 575, 579, 580, 581, 582, 583, 586, 9011, 9012, 9028, 9030 y 9062.

Parcelas de propiedad privada:

Las parcelas catastrales de propiedad privada de las que se ha obtenido autorización para incluirlas en la delimitación del paraje son las siguientes:

Polígono 1: parcelas 98, 469, 472, 802, 803, 810, 813 y 815.

Polígono 2: parcelas 577 y 585.

2. Las parcelas catastrales de propiedad privada que finalmente han quedado como enclavados del paraje al no disponerse del consentimiento expreso de sus titulares son las recogidas a continuación:

Polígono 1: parcela 817.

Polígono 2: parcela 584.

Estas parcelas reúnen las características especificadas en el artículo 9.1 de la Ley 11/1994, de 27 de diciembre, de la Generalitat. A tal efecto, se considerará medida prioritaria de actuación la adquisición por parte del Ayuntamiento de Castell de Castells de las citadas parcelas, para las cuales, con objeto de facilitar su incorporación futura al ámbito del paraje, se establece el régimen específico desarrollado en el artículo 5.5 de la normativa de este plan especial.

3. Los límites del Paraje Natural Municipal Els Arcs son los siguientes:

a) Al norte: con propiedades particulares del término municipal de Castell de Castells.

b) Al este: con los términos municipales de Bolulla y El Castell de Guadalest.

c) Al sud: d'est a oest, amb el terme municipal de Benimantell, i posteriorment prossegueix pel límit del terme municipal de Beniardá, excloent-ne les parcel·les privades de les quals no s'ha aconseguit consentiment.

d) A l'oest: amb el terme municipal de Famorca.

Límits de terme municipal segons la cartografia de l'Institut Cartogràfic Valencià (ICV) sèrie CV-05, d'agost de 2012.

4. El Paratge Natural Municipal Els Arcs té una superfície total de 406,84 hectàrees.

#### *Article 4. Efectes*

1. De conformitat amb les disposicions de l'article 42 de la Llei 11/1994, de 27 de desembre, de la Generalitat, el PE s'ajustarà al que preveu la legislació urbanística.

2. Les determinacions d'este PE seran aplicables directament i prevaldran sobre el planejament urbanístic municipal.

3. El planejament urbanístic municipal que s'aprove després de l'entrada en vigor d'este PE haurà d'ajustar-se a les determinacions protectores que conté, amb l'assignació de les classificacions i qualificacions del sòl d'acord amb les normes i els criteris ací establits, i de manera que es respecten les limitacions d'ús imposades pel PE.

4. Les determinacions d'este pla s'entendran sense perjudi de les contingudes en les legislacions sectorials i, en particular, de les normes, els reglaments o els plans que s'aproven per al desplegament i el compliment de la finalitat protectora d'este pla, així com els d'aquells destinats a la millora de la qualitat de vida dels ciutadans i el desenvolupament sostenible.

En el cas que la normativa continguda en este pla resulte més protectora, s'aplicarà esta amb preferència sobre la continguda en la legislació sectorial, sempre que no estiga en contradicció amb la seua finalitat.

#### *Article 5. Tramitació, vigència i revisió*

1. El PE es tramitarà d'acord amb la legislació vigent.

2. Les determinacions del PE entraran en vigor a partir de l'endemà de la seua publicació en el *Diari Oficial de la Comunitat Valenciana*, i continuaran vigents fins que no es revise el pla per haver canviat prou les circumstàncies o els criteris que han determinat la seua aprovació.

3. La revisió o modificació de les determinacions del PE podrà realitzar-se en qualsevol moment seguint els mateixos tràmits que s'hagen seguit per a la seua aprovació i, per tant, estarà sotmesa al procediment d'avaluació d'impacte ambiental.

4. Quan es confeccionen i s'aproven les normes de gestió del Lloc d'Importància Comunitària Aitana-Serrella-Puigcampana i de la Zona d'Especial Protecció per a les Aus (ZEPA) Muntanyes de la Marina, esta normativa haurà de ser objecte d'adaptació, si és el cas, en els àmbits en què s'hi establisca.

5. No es considerarà revisió del PE l'ampliació dels límits tendent a incloure en l'àmbit del paratge les parcel·les cadastrals enclavades detallades en l'article 3.2, que podran ser incorporades, per mitjà d'una orde de la persona titular de la conselleria competent en matèria de medi ambient, en el cas que passen a ser de titularitat pública o s'obtinga el consentiment exprés per part dels seus propietaris, tal com s'exigix en l'article 3.3.f del Decret 161/2004, de 3 de setembre, del Consell, de regulació dels paratges naturals municipals.

#### *Article 6. Contingut*

El contingut de la documentació del PE es correspon amb les disposicions de l'article 183 i següents del Reglament d'Ordenació i Gestió Territorial i Urbanística, aprovat per mitjà del Decret 67/2006, de 19 de maig, del Consell. En concret, inclou els apartats següents:

1. Memòria informativa i justificativa.

Inclou els aspectes descriptius i justificatius, així com els estudis complementaris necessaris per al desenvolupament de l'ordenació, d'acord amb els objectius que en justifiquen l'elaboració.

2. Normativa.

La normativa d'este PE es dividix en dos grans apartats. El primer es dedica a l'establiment de normes generals per a la protecció de recur-

c) Al sur: de este a oeste con el término municipal de Benimantell, y posteriormente prosigue por el límite de término municipal de Beniardá, excluyendo las parcelas privadas de las que no se ha conseguido consentimiento.

d) Al oeste: con el término municipal de Famorca.

Límites de término municipal según la cartografía del Instituto Cartográfico Valenciano (ICV) serie CV-05, de agosto de 2012.

4. El Paraje Natural Municipal Els Arcs tiene una superficie total de 406,84 hectáreas.

#### *Artículo 4. Efectos*

1. De conformidad con lo dispuesto en el artículo 42 de la Ley 11/1994, de 27 de diciembre, de la Generalitat, el PE se ajustará a lo previsto en la legislación urbanística.

2. Las determinaciones de este PE serán de aplicación directa y prevalecerán sobre el planeamiento urbanístico municipal.

3. El planeamiento urbanístico municipal que se apruebe con posterioridad a la entrada en vigor de este PE deberá ajustarse a las determinaciones protectoras contenidas en este, asignando las clasificaciones y calificaciones del suelo con arreglo a las normas y criterios aquí establecidos, y de forma que se respeten las limitaciones de uso impuestas por el PE.

4. Las determinaciones de este plan se entenderán sin perjuicio de las contenidas en las legislaciones sectoriales, y en particular de las normas, reglamentos o planes que se aprueben para el desarrollo y cumplimiento de la finalidad protectora de este plan, así como las de aquellos destinados a la mejora de la calidad de vida de los ciudadanos y el desarrollo sostenible.

En el caso de que la normativa contenida en este plan resultara más protectora, se aplicará esta con preferencia sobre la contenida en la legislación sectorial, siempre que no esté en contradicción con la finalidad de la misma.

#### *Artículo 5. Tramitación, vigencia y revisión*

1. El PE se tramitará según la legislación vigente.

2. Las determinaciones del PE entrarán en vigor a partir del día siguiente al de su publicación en el *Diari Oficial de la Comunitat Valenciana*, y seguirán vigentes hasta tanto no se revise el plan por haber cambiado suficientemente las circunstancias o los criterios que han determinado su aprobación.

3. La revisión o modificación de las determinaciones del PE podrá realizarse en cualquier momento siguiendo los mismos trámites que se hayan seguido para su aprobación y, por tanto, estará sometida al procedimiento de evaluación de impacto ambiental.

4. Cuando se confeccionen y aprueben las normas de gestión del Lugar de Importancia Comunitaria Aitana-Serrella-Puigcampana y de la Zona de Especial Protección para las Aves (ZEPA) Montañas de la Marina, la presente normativa deberá ser objeto de adaptación, en su caso, en aquellos ámbitos en los que se establezca en la misma.

5. No se considerará revisión del PE la ampliación de los límites tendente a incluir en el ámbito del paraje las parcelas catastrales enclavadas relacionadas en el artículo 3.2, que podrán ser incorporadas, mediante orden de la persona titular de la conselleria competente en materia de medio ambiente, en el caso de que pasaran a ser de titularidad pública o se obtuviera el consentimiento expreso por parte de los propietarios de las mismas, tal y como se exige en el artículo 3.3.f del Decreto 161/2004, de 3 de septiembre, del Consell, de regulación de los parajes naturales municipales.

#### *Artículo 6. Contenido*

El contenido de la documentación del PE se corresponde con lo dispuesto en el artículo 183 y siguientes del Reglamento de Ordenación y Gestión Territorial y Urbanística, aprobado mediante el Decreto 67/2006, de 19 de mayo, del Consell. En concreto, incluye los siguientes apartados:

1. Memoria informativa y justificativa.

Incluye los aspectos descriptivos y justificativos, así como los estudios complementarios necesarios para el desarrollo de la ordenación, de acuerdo con los objetivos que justifican su elaboración.

2. Normativa.

La normativa del presente PE se divide en dos grandes apartados. El primero se halla dedicado al establecimiento de normas generales para

sos naturals i per a la regulació de determinades activitats que incidixen en el medi natural. El segon es dedica a l'establiment de normes específiques per a la protecció d'espais determinats en funció dels valors que contenen.

3. Plànols.

El pla especial inclou els plànols següents:

a) Plànols d'informació.

b) Plànols d'ordenació.

Els plànols d'ordenació tenen caràcter normatiu i, conjuntament amb les disposicions del text formen part indivisible de la normativa del pla especial.

4. Normes per a la gestió.

5. Mecanismes de finançament.

6. Règim sancionador.

*Article 7. Interpretació*

1. En la interpretació d'este PE s'haurà d'atendre el que resulte de la seua consideració com un tot unitari, utilitzant sempre la memòria informativa i justificativa com a document en què es contenen els criteris i principis que han orientat la redacció del pla.

2. En cas de conflicte entre les normes de protecció i els documents gràfics del pla, prevaldran les primeres, excepte quan la interpretació derivada dels plànols reba el suport també de la memòria de tal manera que es faça patent l'existència d'algun error material en les normes.

3. En l'aplicació d'este PE prevaldrà la interpretació que comporte un major grau de protecció dels valors naturals i culturals de l'àmbit del pla.

4. En qualsevol supòsit no previst en este PE s'haurà d'obtenir l'informe favorable previ de l'Ajuntament de Castell de Castells i de l'òrgan competent en matèria de Xarxa Natura 2000, sense perjudi de les competències sectorials que hi puguen haver.

*Article 8. Règim d'avaluació d'impactes ambientals*

1. Els projectes, plans, actuacions, obres i activitats que es realitzen o implanten en l'àmbit territorial del paratge natural municipal se sotmetran al règim d'avaluació ambiental establert en la legislació autonòmica valenciana i estatal sobre avaluació d'impacte ambiental vigent en eixe moment.

2. Quan els usos i activitats, plans o projectes no estiguen inclosos en les normes d'ordenació i/o gestió de l'espai natural protegit i afecten un espai inclòs en la Xarxa Natura 2000, se sotmetran a una avaluació adequada dels seus efectes sobre el lloc de què es tracte. Esta avaluació, que es durà a terme seguint les directrius metodològiques derivades de la Directiva 92/43/CEE, del Consell, de 21 de maig de 1992, relativa a la conservació dels hàbitats naturals i de la fauna i flora silvestres, es realitzarà per mitjà d'un informe d'avaluació emés per la conselleria competent, en el qual s'establirà la viabilitat de l'actuació i, si és el cas, els condicionants per a la seua execució.

3. Totes les declaracions i estimacions d'impacte ambiental que afecten l'àmbit d'este PE se sotmetran a consulta de l'Ajuntament de Castell de Castells com a òrgan gestor del paratge natural municipal.

*Article 9. Autoritzacions i informes previs*

1. Esta normativa específica, en les seues normes generals i normes particulars, les actuacions, els plans i els projectes l'execució dels quals requereix l'autorització de l'Ajuntament de Castell de Castells, i els que requereixen l'informe de la conselleria competent en matèria d'espais naturals protegits.

2. Les autoritzacions anteriors s'atorgaran sense perjudi de l'obligació d'obtenir les llicències o autoritzacions que siguen aplicables amb caràcter sectorial a determinades activitats, com també en concordança amb el que establix esta normativa.

3. Segons la legislació vigent en matèria d'aigües, per a la realització de qualsevol obra o treball en el domini públic hidràulic s'hauran d'obtenir les autoritzacions administratives necessàries per l'organisme de conca en l'àmbit de les seues competències, a excepció dels casos especials regulats legalment.

4. Segons la legislació vigent en matèria forestal, la conselleria competent en matèria forestal emetrà un informe preceptiu previ a l'au-

la protecció de recursos naturals y para la regulació de determinadas actividades que inciden en el medio natural. El segundo se dedica al establecimiento de normas específicas para la protección de espacios determinados en función de los valores que encierran.

3. Planos.

El plan especial incluye los siguientes planos:

a) Planos de información.

b) Planos de ordenación.

Los planos de ordenación tienen carácter normativo y conjuntamente con las disposiciones del texto forman parte indivisible de la normativa del plan especial.

4. Normas para la gestión.

5. Mecanismos de financiación.

6. Régimen sancionador.

*Artículo 7. Interpretación*

1. En la interpretación de este PE deberá atenderse a lo que resulte de su consideración como un todo unitario, utilizando siempre la memoria informativa y justificativa como documento en el que se contienen los criterios y principios que han orientado la redacción del plan.

2. En caso de conflicto entre las normas de protección y los documentos gráficos del plan, prevalecerán las primeras, salvo cuando la interpretación derivada de los planos venga apoyada también por la memoria de tal modo que se haga patente la existencia de algún error material en las normas.

3. En la aplicación de este PE prevalecerá aquella interpretación que lleve aparejada un mayor grado de protección de los valores naturales y culturales del ámbito del plan.

4. En cualquier supuesto no contemplado en el presente PE deberá obtenerse el informe favorable previo del Ayuntamiento de Castell de Castells y del órgano competente en materia de Red Natura 2000, sin perjuicio de las competencias sectoriales que puedan existir.

*Artículo 8. Régimen de evaluación de impactos ambientales*

1. Los proyectos, planes, actuaciones, obras y actividades que se realicen o implanten en el ámbito territorial del paraje natural municipal se someterán al régimen de evaluación ambiental establecido en la legislación autonómica valenciana y estatal sobre evaluación de impacto ambiental vigente en ese momento.

2. Cuando los usos y actividades, planes o proyectos no estén incluidos en las normas de ordenación y/o gestión del espacio natural protegido y afecten a un espacio incluido en la Red Natura 2000, se someterán a una evaluación adecuada de sus efectos sobre el lugar de que se trate. Dicha evaluación, que se llevará a cabo siguiendo las directrices metodológicas derivadas de la Directiva 92/43/CEE del Consejo, de 21 de mayo de 1992, relativa a la conservación de los hábitats naturales y de la fauna y flora silvestres, se realizará mediante un informe de evaluación emitido por la conselleria competente, en el cual se establecerá la viabilidad de la actuación y, en su caso, los condicionantes para su ejecución.

3. Todas las declaraciones y estimaciones de impacto ambiental que afecten al ámbito de este PE se someterán a consulta del Ayuntamiento de Castell de Castells como órgano gestor del paraje natural municipal.

*Artículo 9. Autorizaciones e informes previos*

1. La presente normativa específica, en sus normas generales y normas particulares, las actuaciones, planes y proyectos cuya ejecución requiere la autorización del Ayuntamiento de Castell de Castells, y aquellos que requieren el informe de la conselleria competente en materia de espacios naturales protegidos.

2. Las autorizaciones anteriores se otorgarán sin perjuicio de la obligación de obtener las licencias o autorizaciones que sean aplicables con carácter sectorial a determinadas actividades, así como en concordancia con lo establecido en la presente normativa.

3. Según la legislación vigente en materia de aguas, para la realización de cualquier obra o trabajo en el dominio público hidràulico deberán obtenerse las autorizaciones administrativas necesarias por el organismo de cuenca en el ámbito de sus competencias, con excepción de los casos especiales regulados legalmente.

4. Según la legislación vigente en materia forestal, la conselleria competente en materia forestal emitirá informe preceptivo previo a la

torització administrativa que corresponga sobre qualsevol projecte o actuació pública o privada que tinga com a objecte l'execució de projectes o la realització d'obres o instal·lacions que afecten muntanyes o terrenys forestals, llevat que es troben sotmesos al procediment d'estimació o avaluació d'impacte ambiental, cas en què n'hi haurà prou amb este últim procediment.

## **TÍTOL II** **Normes generals de regulació d'usos i activitats**

### **CAPÍTOL I** *Normes sobre protecció de recursos de domini públic*

#### Secció primera Protecció de recursos hidrològics

*Article 10. Marc general per a la protecció dels recursos hídrics i del domini públic hidràulic*

1. La protecció dels recursos hídrics en l'àmbit del PE es regirà, amb caràcter general, per la normativa sectorial en matèria d'aigües i, de manera especial, pel Reial Decret Legislatiu 1/2001, de 20 de juliol, pel qual es va aprovar el Text Refós de la Llei d'Aigües, i les disposicions que el despleguen, així com la Directiva 2000/60/CEE, del Parlament Europeu i del Consell, de 23 d'octubre de 2000, per la qual s'estableix un marc comunitari d'actuació en l'àmbit de la política d'aigües.

2. En l'aplicació d'este PE es tindrà en compte el principi rector del Reial Decret Legislatiu 1/2001, de 20 de juliol, de manera que este siga compatible amb la gestió pública de l'aigua, l'ordenació del territori, la conservació i protecció del medi ambient i la restauració de la naturalesa, a l'efecte que este regula, i fonamentalment quant al domini públic hidràulic.

3. En relació amb el domini públic hidràulic i en el marc de les competències que hi són atribuïdes, l'Estat exercirà les funcions que li són atribuïdes per la legislació sectorial vigent.

*Article 11. Qualitat de l'aigua*

1. Amb caràcter general, queden prohibits els usos i les activitats que contribuïsquen a deteriorar la qualitat de les aigües, com també les actuacions, obres i infraestructures que puguen dificultar el flux hídric.

2. A fi de protegir la qualitat de les aigües, s'haurà de vetlar per l'estricta compliment de la legislació vigent en matèria d'extracció d'aigües, abocaments i depuració.

*Article 12. Caixers de riu, riberes i marges dels cursos d'aigua*

1. Es mantindran les condicions naturals dels caixers de riu, i quedaran prohibides les obres i construccions, amb caràcter provisional o permanent, que puguen alterar o dificultar el curs de les aigües, que no es podran canalitzar o dragar excepte en els casos necessaris per a obres autoritzades de condicionament o neteja de caixers de riu.

2. Es consideren compatibles amb la protecció del paratge les actuacions de manteniment i gestió de recursos hídrics que ha de realitzar la Confederació Hidrogràfica del Xúquer en l'àmbit de les seues competències.

3. En la zona de domini públic hidràulic, així com en els marges inclosos en les zones de servitud i de policia definides en la Llei d'Aigües, es conservarà la vegetació i no es permetrà la transformació a cultiu dels terrenys actualment erms o destinats a usos forestals. Es permetran labors de neteja i desbrossament selectives quan hi haja risc per a la seguretat de les persones o els béns, en cas d'avinguda o quan hi haja risc d'incendis.

4. Es prohibix l'ocupació del domini públic hidràulic i de la zona de servitud per instal·lacions o construccions de qualsevol tipus, permanents o temporals, així com l'extracció d'àrids, excepte en els casos necessaris per a obres autoritzades de condicionament o neteja dels caixers de riu.

5. Tota actuació que afecte el domini públic hidràulic i zones de policia i servitud haurà de comptar, prèviament a l'execució, amb l'informe favorable de l'organisme de conca.

autorización administrativa que corresponda sobre cualquier proyecto o actuación pública o privada que tenga por objeto la ejecución de proyectos o la realización de obras o instalaciones que afecten a montes o terrenos forestales, salvo que se encuentren sometidos al procedimiento de estimación o evaluación de impacto ambiental, en cuyo caso bastará este último procedimiento.

## **TÍTULO II** **Normas generales de regulación de usos y actividades**

### **CAPÍTULO I** *Normas sobre protección de recursos de dominio público*

#### Sección primera Protección de recursos hidrológicos

*Artículo 10. Marco general para la protección de los recursos hídricos y del dominio público hidráulico*

1. La protección de los recursos hídricos en el ámbito del PE se regirá, con carácter general, por la normativa sectorial en materia de aguas, y, de manera especial, por el Real Decreto Legislativo 1/2001, de 20 de julio, por el que se aprobó el Texto Refundido de la Ley de Aguas, y disposiciones que lo desarrollan, así como la Directiva 2000/60/CEE del Parlamento Europeo y del Consejo, de 23 de octubre de 2000, por la que se establece un marco comunitario de actuación en el ámbito de la política de aguas.

2. En la aplicación del presente PE se tendrá en cuenta el principio rector del Real Decreto Legislativo 1/2001, de 20 de julio, de forma que este sea compatible con la gestión pública del agua, la ordenación del territorio, la conservación y protección del medio ambiente y la restauración de la naturaleza, a los efectos que el mismo regula, y fundamentalmente en lo relativo al dominio público hidráulico.

3. En relación con el dominio público hidráulico y en el marco de las competencias que le son atribuidas, el Estado ejercerá las funciones que le son atribuidas por la legislación sectorial vigente.

*Artículo 11. Calidad del agua*

1. Con carácter general, quedan prohibidos aquellos usos y actividades que contribuyan a deteriorar la calidad de las aguas, así como aquellas actuaciones, obras e infraestructuras que puedan dificultar el flujo hídrico.

2. Con el fin de proteger la calidad de las aguas, se habrá de velar por el estricto cumplimiento de la legislación vigente en materia de extracción de aguas, vertidos y depuración.

*Artículo 12. Cauces, riberas y márgenes de los cursos de agua*

1. Se mantendrán las condiciones naturales de los cauces, quedando prohibidas las obras y construcciones, con carácter provisional o permanente, que puedan alterar o dificultar el curso de las aguas, no pudiendo realizarse su canalización o dragado excepto en aquellos casos necesarios para obras autorizadas de acondicionamiento o limpieza de cauces.

2. Se consideran compatibles con la protección del paraje las actuaciones de mantenimiento y gestión de recursos hídricos a realizar por la Confederación Hidrogràfica del Júcar en el ámbito de sus competencias.

3. En la zona de dominio público hidráulico, así como en los márgenes incluidos en las zonas de servidumbre y de policía definidas en la Ley de Aguas, se conservará la vegetación, no permitiéndose la transformación a cultivo de los terrenos actualmente baldíos o destinados a usos forestales. Se permitirán labores de limpieza y desbroce selectivos cuando exista riesgo para la seguridad de las personas o los bienes, en caso de avenida o cuando exista riesgo de incendios.

4. Se prohíbe la ocupación del dominio público hidráulico y de la zona de servidumbre por instalaciones o construcciones de cualquier tipo, permanentes o temporales, así como la extracción de áridos, salvo en aquellos casos necesarios para obras autorizadas de acondicionamiento o limpieza de los cauces.

5. Toda actuación que afecte al dominio público hidráulico y zonas de policia y servidumbre deberá contar, previamente a la ejecución de la misma, con el informe favorable del organismo de cuenca.

#### *Article 13. Protecció d'aigües subterrànies*

Queda prohibit l'establiment de pous, rases, galeries o qualsevol dispositiu destinat a facilitar l'absorció pel terreny d'aigües residuals que puguen produir, per la seua toxicitat o per la seua composició química i bacteriològica, la contaminació de les aigües superficials o profundes.

#### *Article 14. Abocaments*

1. En aplicació de l'article 100 del Text Refós de la Llei d'Aigües, aprovat pel Reial Decret Legislatiu 1/2001, de 20 de juliol, es prohibix, amb caràcter general, l'abocament directe o indirecte d'aigües i de productes residuals susceptibles de contaminar les aigües continentals o qualsevol altre element del domini públic hidràulic, llevat que es compte amb l'autorització prèvia administrativa.

2. Es prohibix l'abocament sense depurar, directe o indirecte, d'aigües residuals, així com l'abocament o dipòsit permanent o temporal de qualsevol tipus de residus sòlids, runa o substàncies, qualsevol que siga la naturalesa, que constituïsquen, o puguen constituir, un perill de contaminació de les aigües o degradació del seu entorn, excepte en els casos de neteja, d'acord amb el que preveu l'article 49 del Reglament del Domini Públic Hidràulic.

3. Per a la concessió de llicència urbanística relacionada amb qualsevol activitat que pugua generar abocaments de qualsevol naturalesa s'exigirà la justificació del tractament que hagen de donar-s'hi per a evitar la contaminació de les aigües superficials i subterrànies. El tractament d'aigües residuals haurà de ser tal que s'ajuste a les condicions de qualitat exigides per als usos a què haja de ser destinada. En tot cas, les aigües resultants no podran superar els límits establits en la legislació sectorial.

L'efectivitat de la llicència urbanística quedarà condicionada, en tot cas, a l'obtenció i la validesa posterior de l'autorització d'abocament.

#### *Article 15. Captacions d'aigua*

Queden prohibides les obertures de pous o captacions d'aigua dins de l'àmbit del PE, excepte les destinades a satisfer les necessitats derivades de les infraestructures d'ús públic, sempre que es justifique com l'única via d'abastiment possible. En tot cas, hauran d'efectuar-se de manera que no provoquen repercussions negatives sobre el sistema hidrològic i la resta dels aprofitaments.

#### *Article 16. Fonts i surgències*

1. Els possibles aprofitaments de les aigües de les fonts i surgències d'aigua, així com les obres de qualsevol tipus que es puguen realitzar en el seu entorn, hauran de garantir el manteniment de la qualitat de les aigües i d'un cabal d'eixida mínim per a l'ús de les persones i de la fauna salvatge.

2. Es podran autoritzar obres, plantacions i altres actuacions destinades a millorar i adequar les àrees contigües a les fonts per a potenciar-ne l'ús públic.

Secció segona  
Protecció de sòls

#### *Article 17. Moviment de terres i extracció de recursos minerals*

1. Els moviments de terra en l'àmbit del PE estaran subjectes a l'obtenció prèvia de la llicència urbanística, necessàriament amb l'informe favorable previ de la conselleria competent en matèria d'espais naturals protegits. Únicament es podran autoritzar els moviments de terra que estiguen vinculats a les actuacions que es consideren compatibles en el PE.

2. Quan es tracte de moviments de terra per a la correcció de talusos amb perill d'erosió, es permetran sempre que es limite a la mínima àrea d'actuació possible, complisquen les condicions establides en la llicència urbanística necessària i no suposen la destrucció o deteriorament d'espècies vegetals protegides o de gran valor mediambiental.

3. Es prohibix l'extracció de recursos minerals en tot l'àmbit del paratge, ja que es considera una activitat incompatible amb la conservació dels valors naturals que atesora este espai natural protegit.

#### *Artículo 13. Protección de aguas subterráneas*

Queda prohibido el establecimiento de pozos, zanjas, galerías o cualquier dispositivo destinado a facilitar la absorción por el terreno de aguas residuales que puedan producir, por su toxicidad o por su composición química y bacteriológica, la contaminación de las aguas superficiales o profundas.

#### *Artículo 14. Vertidos*

1. En aplicación del artículo 100 del Texto Refundido de la Ley de Aguas, aprobado por el Real Decreto Legislativo 1/2001, de 20 de julio, se prohíbe, con carácter general, el vertido directo o indirecto de aguas y de productos residuales susceptibles de contaminar las aguas continentales o cualquier otro elemento del dominio público hidràulico, salvo que se cuente con la previa autorización administrativa.

2. Se prohíbe el vertido sin depurar, directo o indirecto, de aguas residuales, así como el vertido o depósito permanente o temporal de todo tipo de residuos sòlidos, escombros o sustancias, cualquiera que sea su naturaleza, que constituyan, o puedan constituir, un peligro de contaminación de las aguas o degradación de su entorno, salvo en los casos de limpieza de acuerdo con lo previsto en el artículo 49 del Reglamento del Dominio Público Hidràulico.

3. Para la concesión de licencia urbanística relacionada con cualquier actividad que pueda generar vertidos de cualquier naturaleza, se exigirá la justificación del tratamiento que hayan de darse a los mismos para evitar la contaminación de las aguas superficiales y subterráneas. El tratamiento de aguas residuales deberá ser tal que se ajuste a las condiciones de calidad exigidas para los usos a que vaya a ser destinada; en cualquier caso, las aguas resultantes no podrán superar los límites establecidos en la legislación sectorial.

La efectividad de la licencia urbanística quedarà condicionada, en todo caso, a la obtención y validez posterior de la autorización de vertido.

#### *Artículo 15. Captaciones de agua*

Quedan prohibidas las aperturas de pozos o captaciones de agua dentro del ámbito del PE, salvo las destinadas a satisfacer las necesidades derivadas de las infraestructuras de uso público, siempre que se justifique esta como la única vía de abastecimiento posible. En todo caso, deberán efectuarse de forma que no provoquen repercusiones negativas sobre el sistema hidrológico y el resto de los aprovechamientos.

#### *Artículo 16. Fuentes y surgencias*

1. Los posibles aprovechamientos de las aguas de las fuentes y surgencias de agua, así como las obras de cualquier tipo que se pudieran realizar en su entorno, tendrán que garantizar el mantenimiento de la calidad de las aguas y de un caudal de salida mínimo para el uso de las personas y de la fauna salvaje.

2. Se podrán autorizar obras, plantaciones y otras actuaciones destinadas a mejorar y adecuar las áreas contiguas a las fuentes para potenciar el uso público.

Sección segunda  
Protección de suelos

#### *Artículo 17. Movimiento de tierras y extracción de recursos minerales*

1. Los movimientos de tierra en el ámbito del PE estarán sujetos a la obtención previa de la licencia urbanística, siendo necesario el informe favorable previo de la conselleria competente en materia espacios naturales protegidos. Únicamente se podrán autorizar los movimientos de tierra que estén vinculados a las actuaciones que se consideren compatibles en el PE.

2. Cuando se trate de movimientos de tierra para la corrección de taludes con peligro de erosión, se permitirán siempre que se limite a la mínima área de actuación posible, cumplan las condiciones establecidas en la licencia urbanística necesaria, y no supongan la destrucción o deterioro de especies vegetales protegidas o de gran valor medioambiental.

3. Se prohíbe la extracción de recursos minerales en todo el ámbito del paraje, ya que se considera una actividad incompatible con la conservación de los valores naturales que atesora este espacio natural protegido.



*Article 18. Conservació de la coberta vegetal*

1. Es consideren prioritàries, en l'àmbit del PE, totes les actuacions que tendisquen a conservar o recuperar la coberta vegetal com a mitjà per a evitar els processos erosius.

2. Les actuacions que puguen alterar o perjudicar de manera significativa les condicions de l'espai natural protegit, o de les espècies de flora silvestre existents, requeriran la redacció d'una memòria o projecte, que serà aprovat per l'Ajuntament de Castell de Castells amb l'informe favorable previ de la conselleria competent en matèria de medi ambient.

3. Els treballs de restauració de la coberta vegetal aniran dirigits a la conservació i recuperació de les formacions vegetals autòctones característiques.

*Article 19. Pràctiques de conservació de sòls*

1. Es prohibeix la destrucció de bancals i marges d'estos, així com les transformacions agrícoles i les labors que posen en perill la seua estabilitat o suposen la seua eliminació.

2. A les zones amb sòls degradats per l'erosió s'afavoriran totes les actuacions que tendisquen a la seua conservació (recuperació de la coberta vegetal, restauració i manteniment de marges, bancals, murs de pedra, manteniment d'antics cultius llenyosos, etc.).

3. D'acord amb les disposicions de l'article 28 de la Llei 3/1993, de 9 de desembre, de la Generalitat, Forestal de la Comunitat Valenciana, l'Administració cuidarà l'estabilització i la regeneració dels terrenys situats en vessants, amb terrasses o bancals que hagen deixat de ser conservats o s'abandonen com a sòls agrícoles.

4. Es prohibeix, amb caràcter general, la rompuda de terrenys amb vegetació silvestre per a l'establiment de noves àrees de cultiu. Així mateix, els mètodes de preparació del terreny en cas de dur-se a terme treballs de repoblació forestal seran tractaments puntuals, com l'excavació de clots o l'obertura de caselles.

5. Es prohibeixen els aterraments de sòls, excepte en projectes de correcció de talussos.

6. Sempre que la realització d'una obra vaja acompanyada de la generació de talussos per desmunt o terraplè, caldrà fixar-los per mitjà de repoblació vegetal amb espècies pròpies de la zona o elements naturals. Excepcionalment, quan no hi haja altres solucions, es podran permetre les actuacions d'obra civil sempre que siguen tractades per mitjà de tècniques d'integració paisatgística.

Secció tercera  
Protecció de la vegetació silvestre

*Article 20. Formacions vegetals i hàbitats*

1. Es consideren formacions vegetals subjectes a les determinacions d'este PE totes aquelles no cultivades o resultants de l'activitat agrícola. Esta determinació no inclou la vegetació adventícia que acompanya els cultius, ni les formacions ruderals i nitròfiles que colonitzen els carrers, vials, parets, cunetes, abocadors, enderrocs, erms i altres àrees molt antropitzades.

2. Es consideren hàbitats naturals d'interés, en l'àmbit territorial del paratge, els hàbitats que s'indiquen a continuació, identificats pels codis establits en l'annex I de la Llei 42/2007, de 13 de desembre, del Patrimoni Natural i de la Biodiversitat:

8130: *Scrophulario sciophilae* – *Arenarietum intricatae* O. Bolòs 1957.

6220\*: *Teucrio pseudochamaepityos* – *Brachypodietum ramosi* O. Bolòs 1957.

5210: *Rhamno lycioidis* – *Quercetum cocciferae* Br. Bl. & O. Bolòs 1954 (comunitats de *Juniperus*).

9340: *Quercetum rotundifoliae* Br. Bl. & O. Bolòs in Vives 1956.

4090: *Salvietum mariolensis* (O. Bolòs & Rigual 1967) De la Torre & Alcaraz ined.

6220\*: *Saxifrago tridactylitae* – *Hornungietum petraeae* Izco 1974.

8210: *Jasionetum foliosae* Font Quer 1935.

5330: *Rosmarinion officinalis* Br. l. ex Molinier 1934 (matolls termomediterranis).

4090: *Sideritido incanae* – *Salvion lavandulifoliae* (Rivas Goday & Rivas-Martínez 1969) Izco & A. Molina 1989.

*Artículo 18. Conservación de la cubierta vegetal*

1. Se consideran prioritarias, en el ámbito del PE, todas aquellas actuaciones que tiendan a conservar o recuperar la cubierta vegetal como medio para evitar los procesos erosivos.

2. Aquellas actuaciones que puedan alterar o perjudicar de modo significativo las condiciones del espacio natural protegido, o de las especies de flora silvestre existentes, requerirán la redacción de una memoria o proyecto, que será aprobado por el Ayuntamiento de Castell de Castells con el informe favorable previo de la conselleria competente en materia de medio ambiente.

3. Los trabajos de restauración de la cubierta vegetal irán dirigidos a la conservación y recuperación de las formaciones vegetales autóctonas característicos del mismo.

*Artículo 19. Prácticas de conservación de suelos*

1. Se prohíbe la destrucción de bancales y márgenes de estos, así como las transformaciones agrícolas y labores que pongan en peligro su estabilidad o supongan su eliminación.

2. En las zonas con suelos degradados por la erosión se favorecerán todas aquellas actuaciones que tiendan a su conservación (recuperación de la cubierta vegetal, restauración y mantenimiento de márgenes, bancales, muros de piedra, mantenimiento de antiguos cultivos leñosos, etc.).

3. De acuerdo con lo dispuesto en el artículo 28 de la Ley 3/1993, de 9 de diciembre, de la Generalitat, Forestal de la Comunitat Valenciana, la Administración cuidará de la estabilización y regeneración de los terrenos situados en vertientes, con terrazas o bancales que hayan dejado de ser conservados o se abandonen como suelos agrícolas.

4. Se prohíbe, con carácter general, la roturación de terrenos con vegetación silvestre para el establecimiento de nuevas áreas de cultivo. Asimismo, los métodos de preparación del terreno en caso de llevarse a cabo trabajos de repoblación forestal serán tratamientos puntuales, como la excavación de hoyos o la apertura de casillas.

5. Se prohíbe los aterrazamientos de suelos, salvo en proyectos de corrección de taludes.

6. Siempre que la realización de una obra vaya acompañada de la generación de taludes por desmunte o terraplén, será obligatoria la fijación de estos mediante repoblación vegetal con especies propias de la zona o elementos naturales. Excepcionalmente, cuando no existan otras soluciones, se podrán permitir las actuaciones de obra civil siempre que sean tratadas mediante técnicas de integración paisajística.

Sección tercera  
Protección de la vegetación silvestre

*Artículo 20. Formaciones vegetales y hábitats*

1. Se consideran formaciones vegetales sujetas a las determinaciones del presente PE todas aquellas no cultivadas o resultantes de la actividad agrícola. Esta determinación no incluye la vegetación adventicia que acompaña a los cultivos, ni las formaciones ruderales y nitrófilas que colonizan las calles, viales, paredes, cunetas, vertederos, escombros, baldíos y otras áreas muy antropizadas.

2. Se consideran hábitats naturales de interés en el ámbito territorial del paraje los hábitats que a continuación se relacionan, identificados por los códigos establecidos en el anexo I de la Ley 42/2007, de 13 de diciembre, del Patrimonio Natural y de la Biodiversidad:

8130: *Scrophulario sciophilae*-*Arenarietum intricatae* O. Bolòs 1957.

6220\*: *Teucrio pseudochamaepityos*-*Brachypodietum ramosi* O. Bolòs 1957.

5210: *Rhamno lycioidis*-*Quercetum cocciferae* Br. Bl. & O. Bolòs 1954 (comunidades de *Juniperus*).

9340: *Quercetum rotundifoliae* Br. Bl. & O. Bolòs in Vives 1956.

4090: *Salvietum mariolensis* (O. Bolòs & Rigual 1967) De la Torre & Alcaraz ined.

6220\*: *Saxifrago tridactylitae*-*Hornungietum petraeae* Izco 1974.

8210: *Jasionetum foliosae* Font Quer 1935.

5330: *Rosmarinion officinalis* Br. l. ex Molinier 1934 (matorrales termomediterráneos).

4090: *Sideritido incanae*-*Salvion lavandulifoliae* (Rivas Goday & Rivas-Martínez 1969) Izco & A. Molina 1989.

1430: *Plantagini sempervirentis* – *Santolinetum squarrosae* G. López 1976.

El símbol \* fa referència als tipus d'hàbitats prioritaris.

#### *Article 21. Tala i recol·lecció*

1. Sense perjudi de les disposicions de l'article 18 d'estes normes, es prohibix la recol·lecció total o parcial de tàxons vegetals per a fins comercials.

2. Segons les disposicions del Decret 70/2009, de 22 de maig, del Consell, pel qual es va crear i es regula el Catàleg Valencià d'Espècies de Flora Amenazades i es regulen mesures addicionals de conservació, per a tàxons protegits, catalogats i no catalogats, i vigilats, es prohibix collir-los, tallar-los, mutilar-los, arrancar-los o destruir-los de la naturalesa. També es prohibix posseir, naturalitzar, transportar, vendre, comerciar o intercanviar, oferir amb fins de venda o intercanvi, importar o exportar exemplars vius o morts, així com els seus propàguls o restes, excepte els casos en què reglamentàriament es determine. Estes prohibicions s'aplicaran a totes les fases del cicle biològic d'estos tàxons.

3. Per a qualsevol de les categories de protecció del Decret 70/2009, de 22 de maig, del Consell, queda prohibida qualsevol afecció al seu hàbitat que tinga repercussions negatives sobre els tàxons.

4. Les prohibicions genèriques per a estos tàxons de l'apartat 2 només podran alçar-se segons les disposicions de l'article 14 del decret esmentat.

5. Sense perjudi de les disposicions dels apartats 2 i 3 d'este article, es permet la recol·lecció consuetudinària de fruits, llavors i plantes silvestres de consum tradicional, com ara bolets, espàrrecs, móres, etc., sempre que hi haja consentiment tàcit del propietari i sense perjudi de les limitacions específiques que la conselleria competent en matèria de medi ambient puga establir quan resulte perjudicial, per la seua intensitat o altres causes, per a la flora o fauna. En el cas de recol·lecció de plantes silvestres o bolets, queda prohibida l'arrancada de la planta, s'haurà de recol·lectar per mitjà de tallada i no es permetrà l'ús d'instruments com ara aixades o rastells.

La recollida de fongs als terrenys forestals queda regulada per l'Orde de 16 de setembre de 1996, de la Conselleria d'Agricultura i Medi Ambient, per la qual es regula la recol·lecció de bolets i altres fongs al territori de la Comunitat Valenciana.

6. Sense perjudi de la necessitat d'obtindre l'autorització corresponent de la conselleria competent en matèria forestal i del que es recull en el Decret 98/1995, de 16 de maig, del Consell, pel qual es va aprovar el Reglament de la Llei 3/1993, de 9 de desembre, de la Generalitat, Forestal de la Comunitat Valenciana, es podrà realitzar l'extracció de fusta o llenya si respon a algun dels criteris següents:

- a) Com a resultat de tractaments de millora de les formacions arbrades.
- b) Com a resultat de labors de prevenció d'incendis.
- c) Com a resultat de mesures fitosanitàries.
- d) Per eradicació d'espècies al·lòctones invasores.
- e) Amb motiu de la realització d'estudis científics.

#### *Article 22. Gestió general de la vegetació*

1. Els treballs de gestió, regeneració i recuperació de la coberta vegetal tindran per objecte la formació i potenciació de les comunitats vegetals naturals característiques de l'àmbit del pla, en els diferents estadi de desenvolupament, amb un èmfasi especial en els hàbitats prioritaris identificats en l'article 20 d'esta normativa.

2. Queda prohibida la introducció i repoblació amb espècies exòtiques, i per estes s'entén tota espècie, subespècie o varietat que no pertanga, o haja pertangut històricament, a la vegetació silvestre de l'àmbit del pla.

3. La introducció i reintroducció d'espècies autòctones que no existisquen actualment a la zona, i la manera de realitzar-la requeriran un pla de reintroducció, d'acord amb els criteris establits per la Unió Internacional de Conservació de la Naturalesa (UICN), a més de l'autorització de la conselleria competent en matèria de medi ambient.

4. Queda prohibida en l'àmbit del paratge la introducció d'espècies susceptibles de constituir plagues o de generar malalties.

5. La gestió dels recursos forestals dirigirà les seues actuacions a la conservació, millora i protecció dels terrenys forestals segons les

1430: *Plantagini sempervirentis*-*Santolinetum squarrosae* G. López 1976.

El símbolo \* hace referencia a los tipos de hábitats prioritarios.

#### *Artículo 21. Tala y recolección*

1. Sin perjuicio de lo dispuesto en el artículo 18 de estas normas, se prohíbe la recolección total o parcial de taxones vegetales para fines comerciales.

2. Según lo dispuesto en el Decreto 70/2009, de 22 de mayo, del Consell, por el que se creó y regula el Catálogo Valenciano de Especies de Flora Amenazadas y se regulan medidas adicionales de conservación, para taxones protegidos, catalogados y no catalogados, y vigilados, se prohíbe recogerlos, cortarlos, mutilarlos, arrancarlos o destruirlos de la naturaleza. También se prohíbe poseer, naturalizar, transportar, vender, comerciar o intercambiar, ofertar con fines de venta o intercambio, importar o exportar ejemplares vivos o muertos, así como sus propágulos o restos, salvo los casos que reglamentariamente se determine. Estas prohibiciones se aplicarán a todas las fases del ciclo biológico de estos taxones.

3. Para cualquiera de las categorías de protección del Decreto 70/2009, de 22 de mayo, del Consell, queda prohibida cualquier afeción a su hábitat que tenga repercusiones negativas sobre los taxones.

4. Las prohibiciones genéricas para estos taxones del apartado 2 solo podrán levantarse según lo dispuesto en el artículo 14 del citado decreto.

5. Sin perjuicio de lo dispuesto en los apartados 2 y 3 de este artículo, se permite la recolección consuetudinaria de frutos, semillas plantas silvestres de consumo tradicional, tales como setas, espárragos, moras, etc., siempre que exista consentimiento tácito del propietario y sin perjuicio de las limitaciones específicas que la conselleria competente en materia de medio ambiente pueda establecer cuando resulte perjudicial, por su intensidad u otras causas, para la flora o fauna. En el caso de recolección de plantas silvestres o setas, queda prohibido el arranque de la planta, debiendo recolectarse mediante corta, no permitiéndose la utilización de instrumentos tales como azadas o rastillos.

La recogida de hongos en los terrenos forestales queda regulada por la Orden de 16 de septiembre de 1996, de la Conselleria de Agricultura y Medio Ambiente, por la que se regula la recolección de setas y otros hongos en el territorio de la Comunitat Valenciana.

6. Sin perjuicio de la necesidad de obtener la correspondiente autorización de la conselleria competente en materia forestal, y de lo recogido en el Decreto 98/1995, de 16 de mayo, del Consell, por el que se aprobó el Reglamento de la Ley 3/1993, de 9 de diciembre, de la Generalitat, Forestal de la Comunitat Valenciana, se podrá realizar la extracción de madera o leña si responde a alguno de los siguientes criterios:

- a) Como resultado de tratamientos de mejora de las formaciones arboladas.
- b) Como resultado de labores de prevención de incendios.
- c) Como resultado de medidas fitosanitarias.
- d) Por erradicación de especies alóctonas invasoras.
- e) Con motivo de la realización estudios científicos.

#### *Artículo 22. Gestión general de la vegetación*

1. Los trabajos de gestión, regeneración y recuperación de la cubierta vegetal tendrán por objeto la formación y potenciación de las comunidades vegetales naturales características del ámbito del plan, en sus distintos estadios de desarrollo, haciendo especial énfasis en los hábitats prioritarios identificados en el artículo 20 de la presente normativa.

2. Queda prohibida la introducción y repoblación con especies exóticas, entendiéndose estas por toda especie, subespecie o variedad que no pertenezca, o haya pertenecido históricamente, a la vegetación silvestre del ámbito del plan.

3. La introducción y reintroducción de especies autóctonas que no existan actualmente en la zona, y la manera de realizarla, requerirá un plan de reintroducción, de acuerdo con los criterios establecidos por la Unión Internacional de Conservación de la Naturaleza (UICN), además de la autorización de la conselleria competente en materia de medio ambiente.

4. Queda prohibida en el ámbito del paraje la introducción de especies susceptibles de constituir plagas o de generar enfermedades.

5. La gestión de los recursos forestales dirigirá sus actuaciones a la conservación, mejora y protección de los terrenos forestales según las

determinacions de la Llei 3/1993, de 9 de desembre, de la Generalitat, i del seu reglament executiu aprovat pel Decret 98/1995, de 16 de maig, del Consell.

D'acord amb els articles 72 i següents del Decret 98/1995, de 16 de maig, del Consell, és obligatòria l'autorització de la conselleria competent en matèria forestal per a realitzar qualsevol modificació de l'estructura vegetal d'una finca forestal (aclarides, tales de millora i sanejament, podes de formació, neteges, tales, etc.). Caldrà adjuntar a la sol·licitud d'autorització el document en què s'especificaran les accions previstes, i al qual s'hauran d'ajustar els treballs que cal realitzar.

Secció quarta  
Protecció de la fauna

*Article 23. Protecció de la fauna silvestre*

1. En relació amb la protecció de la fauna silvestre, s'haurà d'atendre, en tot cas, la normativa sectorial que hi siga aplicable, com també les diferents regulacions sobre l'estat legal de les diferents espècies de l'àmbit d'estudi segons els catàlegs d'espècies amenaçades (tant a escala regional com nacional), directives comunitàries o convenis internacionals.

2. Sense perjudi de la normativa sectorial aplicable sobre fauna, es consideren protegides totes les poblacions d'espècies animals silvestres del paratge, amb les excepcions següents:

a) Espècies cinegètiques, regulades específicament per les seues normatives sectorials.

b) Espècies el control de poblacions de les quals puga ser autoritzat o promogut per la conselleria competent en matèria de medi ambient, de conformitat amb les determinacions de la normativa sectorial sobre fauna.

3. Les intervencions que es realitzen en el paratge sobre la coberta vegetal, els sòls, el medi hídric i, en general, els diferents hàbitats faunístics hauran de garantir el manteniment de les condicions adequades per a la pervivència i, si és el cas, la reproducció de les poblacions animals afectades.

4. Amb caràcter general, i sense perjudi del que estableix la legislació sectorial sobre fauna, no es permeten en l'àmbit del paratge les activitats que puguen provocar, directament o indirectament, la destrucció o el deteriorament de poblacions d'espècies animals silvestres o dels seus hàbitats. La prohibició s'estén especialment als hàbitats i enclavaments necessaris per als cicles vitals de la fauna, com ara nius, caus i dormidors, així com en les èpoques de més sensibilitat.

En particular, es prohibeix:

a) La destrucció, la mort, el deteriorament, la recol·lecció, el comerç, la captura en viu, la possessió o l'exposició d'animals vius o les seues restes que es troben protegides per la legislació sectorial vigent i per estes normes.

b) La recol·lecció, la possessió o el comerç d'ous o cries.

c) La producció de sons innecessaris que alteren la tranquil·litat habitual de la fauna.

d) L'emissió de llums que incidisquen negativament sobre hàbitats i enclavaments d'especial interès per a la fauna.

5. Per a evitar molèsties a la fauna durant la seua època de reproducció, els tractaments silvícoles i altres activitats potencialment perturbadores es realitzaran fora de les èpoques més sensibles.

*Article 24. Repoblació o solta d'animals*

1. Es prohibeix la repoblació i solta de qualsevol espècie animal exòtica, entesa per tal tota espècie, subespècie o varietat que no pertanga, o haja pertangut històricament, a la fauna de l'àmbit del pla, excepte l'ús d'espècies per a control biològic de plagues que realitze o autoritze l'Administració, amb l'informe favorable previ de la conselleria competent en matèria d'espais naturals protegits.

2. En relació amb les espècies autòctones catalogades i protegides, de conformitat amb les disposicions de les normes legals d'aplicació, la introducció i reintroducció d'espècies o el reforç de poblacions, i la manera de realitzar-les, requerirà un pla de reintroducció, d'acord amb els criteris establerts per la Unió Internacional de Conservació de la Naturalesa (UICN), amb l'autorització o la promoció de la conselleria competent en matèria de medi ambient.

determinaciones de la Ley 3/1993, de 9 de diciembre, de la Generalitat, y de su reglamento ejecutivo aprobado por el Decreto 98/1995, de 16 de mayo, del Consell.

De acuerdo con el artículo 72 y siguientes del Decreto 98/1995, de 16 de mayo, del Consell, es obligatoria la autorización de la conselleria competente en materia forestal para realizar cualquier modificación de la estructura vegetal de una finca forestal (clareos, cortes de mejora y saneamiento, podas de formación, limpiezas, talas, etc.). La solicitud de la autorización se acompañará del documento donde se especifiquen las acciones previstas, y al cual se deberán ajustar los trabajos a realizar.

Sección cuarta  
Protección de la fauna

*Artículo 23. Protección de la fauna silvestre*

1. En relación con la protección de la fauna silvestre, se deberá atender, en todo caso, a la normativa sectorial que sea de aplicación, así como las diferentes regulaciones sobre el estado legal de las distintas especies del ámbito de estudio según los catálogos de especies amenazadas (tanto a nivel regional como nacional), directives comunitarias o convenis internacionales.

2. Sin perjuicio de la normativa sectorial aplicable sobre fauna, se consideran protegidas todas las poblaciones de especies animales silvestres del paraje, con las siguientes excepciones:

a) Especies cinegéticas, reguladas específicamente por sus normativas sectoriales.

b) Especies cuyo control de poblaciones pueda ser autorizado o promovido por la conselleria competente en materia de medio ambiente, de conformidad con las determinaciones de la normativa sectorial sobre fauna.

3. Las intervenciones que se realicen en el paraje sobre la cubierta vegetal, los suelos, el medio hídrico y, en general, los distintos hábitats faunísticos deberán garantizar el mantenimiento de las condiciones adecuadas para la pervivencia y, en su caso, la reproducción de las poblaciones animales afectadas.

4. Con carácter general, y sin perjuicio de lo establecido en la legislación sectorial sobre fauna, no se permiten en el ámbito del paraje las actividades que puedan provocar, directa o indirectamente, la destrucción o deterioro de poblaciones de especies animales silvestres o de sus hábitats. La prohibición se extiende especialmente a los hábitats y enclaves necesarios para los ciclos vitales de la fauna, tales como nidos, madrigueras y dormideros, así como en las épocas de mayor sensibilidad.

En particular, se prohíbe:

a) La destrucción, muerte, deterioro, recolección, comercio, captura en vivo, posesión o exposición de animales vivos o sus restos que se hallen protegidos por la legislación sectorial vigente y por las presentes normas.

b) La recolección, posesión o comercio de huevos o crías.

c) La producción de sonidos innecesarios que alteren la tranquilidad habitual de la fauna.

d) La emisión de luces que incidan negativamente sobre hábitats y enclaves de especial interès para la fauna.

5. Para evitar molestias a la fauna durante su época de reproducción, los tratamientos silvícolas y otras actividades potencialmente perturbadoras se realizarán fuera de las épocas más sensibles.

*Artículo 24. Repoblación o suelta de animales*

1. Se prohíbe la repoblación y suelta de cualquier especie animal exòtica, entendiéndose por tal toda especie, subespecie o variedad que no pertenezca, o haya pertenecido històricamente, a la fauna del ámbito del plan, salvo la utilización de especies para control biològic de plagas que realice la Administración o autorice esta, con el informe favorable previo de la conselleria competente en materia de espacios naturales protegidos.

2. En relación con las especies autòctonas catalogadas y protegidas, de conformidad con lo que se dispone en las normas legales de aplicación, la introducción y reintroducción de especies o el refuerzo de poblaciones, y la manera de realizarlas, requerirá un plan de reintroducción, de acuerdo con los criterios establecidos por la Unión Internacional de Conservación de la Naturaleza (UICN), debiendo estar autorizada o promovida por la conselleria competente en materia de medio ambiente.

*Article 25. Closes i tanques*

L'alçament de closes i tanques en l'àmbit del PE complirà les disposicions del Decret 178/2005, de 18 de novembre, del Consell, pel qual s'establixen les condicions de les tanques en el medi natural i dels tanquaments cinegètics, amb l'autorització prèvia de la conselleria competent en matèria de medi ambient. Tot això sense perjudi de l'obtenció de la llicència urbanística corresponent en els termes previstos per la llei.

Secció quinta  
Xarxa Natura 2000

*Article 26. Aplicació del règim de conservació de Xarxa Natura 2000*

1. Com que és un espai inclòs en la Xarxa Natura 2000 per haver sigut declarat com a Zona d'Espècial Protecció per a les Aus (ZEPA) Muntanyes de la Marina i Lloc d'Importància Comunitària (LIC) Serrella-Aitana-Puigcampana, serà aplicable a l'àmbit d'este paratge natural municipal que coincidisca amb les figures de protecció mencionades el règim de conservació previst en els apartats següents.

2. Seran aplicables plenament les mesures de conservació previstes en les normes de gestió de l'espai protegit de la Xarxa Natura 2000 que s'aproven en virtut del que estableix l'article 45.1 de la Llei 42/2007, de 13 de desembre, del Patrimoni Natural i de la Biodiversitat, les quals constituïran l'instrument de gestió i contindran les mesures reglamentàries, administratives i contractuals previstes en l'article. Les normes de gestió prevaldran en cas de contradicció amb este pla especial.

3. Seran aplicables plenament les mesures que es dicten per a prevenir el deteriorament dels hàbitats i les alteracions a les espècies que van motivar la selecció o declaració de l'espai Xarxa Natura 2000, de conformitat amb el que estableix l'article 45.2 de la Llei 42/2007, de 13 de desembre.

4. Serà aplicable plenament el règim especial d'avaluació i autorització de plans, programes i projectes previst en l'article 45, apartat 4 i següents, de la Llei 42/2007, de 13 de desembre, i normes reglamentàries estatals i autonòmiques que el despleguen.

Secció sexta  
Protecció del paisatge

*Article 27. Impacte paisatgístic*

1. Es consideraran els valors paisatgístics del paratge com un criteri determinant per a la ubicació de les diferents infraestructures i usos. En conseqüència, la implantació d'usos o activitats que per les seues característiques puguen generar un important impacte paisatgístic haurà de realitzar-se de manera que se'n minimitze l'efecte negatiu sobre el paisatge. Amb este fi, s'evitarà especialment la seua ubicació en llocs de gran incidència visual.

2. En tot cas, les instal·lacions i edificacions en el medi rural hauran d'incorporar les mesures d'emascarament i mimetització necessàries per a la integració en el paisatge.

3. L'Ajuntament de Castell de Castells tindrà en compte, quan emeta informe sobre els projectes referents al paratge natural municipal o els autoritze, els efectes de la seua realització sobre els seus valors paisatgístics.

4. Les actuacions de qualsevol tipus que siguen autoritzades es realitzaran atenent la màxima integració en el paisatge i el seu mínim impacte ambiental.

5. Es protegirà el paisatge entorn de les fites i elements singulars de caràcter natural del paratge natural municipal, com la penya del Castellet, la penya de l'Hedra i Els Arcs, com també al voltant dels béns d'interès cultural presents en el seu àmbit (el Castellet i l'Esbardal de Miquel el Serril). Amb esta finalitat, s'establiran perímetres de protecció sobre la base de conques visuals que garantisquen la seua prominència en l'entorn.

*Article 28. Integració paisatgística*

1. L'equipament públic (bancs, taules, papereres, palissades, passamans, etc.), les edificacions que hi puguen ser introduïdes segons el que

*Artículo 25. Cercas y vallados*

El levantamiento de cercas y vallados en el ámbito del PE cumplirá con lo dispuesto en el Decreto 178/2005, de 18 de noviembre, del Consell, por el que se establecen las condiciones de los vallados en el medio natural y de los cerramientos cinegéticos, requiriendo la autorización previa de la conselleria competente en materia de medio ambiente. Todo ello sin perjuicio de la obtención de la correspondiente licencia urbanística en los términos previstos por la ley.

Sección quinta  
Red Natura 2000

*Artículo 26. Aplicación del régimen de conservación de Red Natura 2000*

1. En tanto que es un espacio incluido en la Red Natura 2000 por haber sido declarado como Zona de Especial Protección para las Aves (ZEPA) Montañas de la Marina y Lugar de Importancia Comunitaria (LIC) Serrella-Aitana-Puigcampana, será de aplicación al ámbito del presente paraje natural municipal que coincida con las mencionadas figuras de protección el régimen de conservación previsto en los apartados siguientes.

2. Serán de aplicación plena las medidas de conservación previstas en las normas de gestión del espacio protegido de la Red Natura 2000 que se aprueben en virtud de lo establecido en el artículo 45.1 de la Ley 42/2007, de 13 de diciembre, del Patrimonio Natural y de la Biodiversidad, las cuales constituirán el instrumento de gestión y contendrán las medidas reglamentarias, administrativas y contractuales previstas en dicho artículo. Las normas de gestión prevalecerán en caso de contradicción con el presente plan especial.

3. Serán de aplicación plena las medidas que se dicten para prevenir el deterioro de los hábitats y las alteraciones a las especies que motivaron la selección o declaración del espacio Red Natura 2000, de conformidad con lo establecido en el artículo 45.2 de la mencionada Ley 42/2007, de 13 de diciembre.

4. Será de aplicación plena el régimen especial de evaluación y autorización de planes, programas y proyectos previsto en el artículo 45, apartado 4 y siguientes de la mencionada Ley 42/2007, de 13 de diciembre, y normas reglamentarias estatales y autonómicas que lo desarrollen.

Sección sexta  
Protección del paisaje

*Artículo 27. Impacto paisajístico*

1. Se considerarán los valores paisajísticos del paraje como un criterio determinante para la ubicación de las distintas infraestructuras y usos. En consecuencia, la implantación de usos o actividades que por sus características puedan generar un importante impacto paisajístico deberá realizarse de manera que se minimice su efecto negativo sobre el paisaje. A tal fin, se evitará especialmente su ubicación en lugares de gran incidencia visual.

2. En cualquier caso, las instalaciones y edificaciones en el medio rural deberán incorporar las medidas de enmascaramiento y mimetización necesarias para su integración en el paisaje.

3. El Ayuntamiento de Castell de Castells tendrá en cuenta, al autorizar o informar los proyectos referentes al paraje natural municipal los efectos de su realización sobre los valores paisajísticos del mismo.

4. Las actuaciones de cualquier tipo que sean autorizadas se realizarán atendiendo a su máxima integración en el paisaje y su mínimo impacto ambiental.

5. Se protegerá el paisaje en torno a aquellos hitos y elementos singulares de carácter natural del paraje natural municipal, como la Penya del Castellet, la Penya de l'Hedra y Els Arcs, así como en torno a los bienes de interés cultural presentes en su ámbito (el Castellet y el Esbardal de Miquel el Serril), para lo que se establecerán perímetros de protección sobre la base de cuencas visuales que garanticen su prominencia en el entorno.

*Artículo 28. Integración paisajística*

1. El equipamiento público (bancos, mesas, papeleras, talanqueras, pasamanos, etc.), las edificaciones que puedan ser introducidas según lo

es permet en esta normativa o altres elements introduïts per l'home en el medi natural empraran materials o acabats amb unes característiques de color, brillantor i textura que presenten un aspecte neutre des del punt de vista paisatgístic i no resulten especialment cridaners, visibles o inusuals.

2. En general, es procurarà l'ús de materials naturals com ara la fusta i la pedra. No obstant això, si es requerix un altre tipus de materials se'n procurarà la integració cromàtica amb el seu entorn evitant l'ús d'acabats amb tonalitats saturades o molt lluminoses i evitant materials amb acabats que causen brillantors o reflectàncies pròpies dels acabats metàl·lics. En general, es procurarà l'enfosquiment de les superfícies i els acabats mats.

3. Els tancaments seran senzillament i visualment permeables, especialment en els punts des dels quals és possible contemplar vistes panoràmiques.

#### *Article 29. Publicitat estàtica*

1. Es prohibeix, amb caràcter general, la col·locació de cartells informatius de propaganda, inscripcions o artefactes de qualsevol naturalesa amb fins publicitaris, incloent-hi la publicitat recolzada directament o construïda tant sobre elements naturals del territori com sobre les edificacions.

2. En el paratge s'admetran, únicament, els indicadors d'activitats, establiments i llocs que per les seues dimensions, disseny i col·locació siguen adequats a l'estructura ambiental on s'instal·len, així com tots els de caràcter institucional relacionats amb l'ús públic i la gestió de l'àmbit territorial objecte del pla especial.

#### Secció sèptima Protecció del patrimoni cultural

#### *Article 30. Definició del patrimoni cultural*

1. En l'àmbit del PE, la protecció del patrimoni històric i cultural, inclòs el patrimoni arqueològic i paleontològic, es regirà per les disposicions de la Llei 4/1998, d'11 de juny, de la Generalitat, del Patrimoni Cultural Valencià, i per la Llei 5/2007, de 9 de febrer, de modificació de l'anterior.

2. La Llei 5/2007, de 9 de febrer, de modificació de la Llei 4/1998, d'11 de juny, de la Generalitat, estableix que el patrimoni cultural valencià està constituït pels béns mobles i immobles de valor històric, artístic, arquitectònic, arqueològic, paleontològic, etnològic, documental, bibliogràfic, científic, tècnic o de qualsevol altra naturalesa cultural. També formen part del patrimoni cultural valencià, com a béns immaterials del patrimoni etnològic, les creacions, els coneixements, les tècniques, les pràctiques i els usos més representatius i valuosos de les formes de vida i de la cultura tradicional valenciana. Així mateix, formen part d'este patrimoni, com a béns immaterials, les expressions de les tradicions del poble valencià en les seues manifestacions musicals, artístiques, gastronòmiques o d'oci, i especialment les que han sigut objecte de transmissió oral i les que mantenen i potencien l'ús del valencià. Els béns immaterials de naturalesa tecnològica que constitueixen manifestacions rellevants o fites d'evolució tecnològica de la Comunitat Valenciana són, així mateix, elements integrants del patrimoni cultural valencià.

3. Tota actuació arqueològica o paleontològica haurà de ser autoritzada expressament per la conselleria competent en matèria de patrimoni cultural. La sol·licitud d'autorització haurà de contindre un pla en què es determinen amb precisió els límits de la zona objecte de l'actuació, la identificació del propietari o propietaris dels terrenys i un programa detallat dels treballs que justifique la seua conveniència i interès científic i la qualificació professional, determinada reglamentàriament, de la direcció i equip tècnic encarregats d'estos. Les autoritzacions concedides hauran de ser comunicades a l'Ajuntament de Castell de Castells immediatament. La conselleria competent en matèria de patrimoni cultural establirà reglamentàriament els procediments d'inspecció oportuns per a comprovar que els treballs es despleguen segons el programa autoritzat, i n'ordenarà la suspensió immediata quan no s'ajusten a l'autorització concedida o es considere que les actuacions professionals no aconseguen el nivell adequat. Una vegada conclusa l'actuació arqueològica o paleontològica, i dins del termini que en l'autorització o després de l'autorització fixe l'Administració o, si no n'hi ha, en el de dos anys, el promotor, a càrrec seu, sense perjudi de les disposicions de

permitido en la presente normativa u otros elementos introducidos por el hombre en el medio natural emplearán materiales o acabados cuyas características de color, brillo y textura presenten un aspecto neutro desde el punto de vista paisajístico y no resulten especialmente llamativos, visibles o inusuales.

2. En general, se procurará el empleo de materiales naturales tales como la madera y la piedra. No obstante, si se requiere otro tipo de materiales, se procurará la integración cromática de los mismos con su entorno evitando el empleo de acabados con tonalidades saturadas o muy luminosas, evitando materiales cuyos acabados causen brillos o reflectancias, propias de los acabados metálicos. En general, se procurará el oscurecimiento de las superficies y los acabados mates.

3. Los cerramientos serán sencillos y visualmente permeables, especialmente en los puntos desde los que es posible contemplar vistas panorámicas.

#### *Artículo 29. Publicidad estática*

1. Se prohíbe, con carácter general, la colocación de carteles informativos de propaganda, inscripciones o artefactos de cualquier naturaleza con fines publicitarios, incluyendo la publicidad apoyada directamente o construida tanto sobre elementos naturales del territorio como sobre las edificaciones.

2. En el paraje se admitirán, únicamente, los indicadores de actividades, establecimientos y lugares que por su tamaño, diseño y colocación sean adecuados a la estructura ambiental donde se instalen, así como todos los de carácter institucional relacionados con el uso público y la gestión del ámbito territorial objeto del plan especial.

#### Sección séptima Protección del patrimonio cultural

#### *Artículo 30. Definición del patrimonio cultural*

1. En el ámbito del PE, la protección del patrimonio histórico y cultural, incluido el patrimonio arqueológico y paleontológico, se regirá por lo que dispone la Ley 4/1998, de 11 de junio, de la Generalitat, del Patrimonio Cultural Valenciano, y por la Ley 5/2007, de 9 de febrero, de modificación de la anterior.

2. La Ley 5/2007, de 9 de febrero, de modificación de la Ley 4/1998, de 11 de junio, de la Generalitat, establece que el patrimonio cultural valenciano está constituido por los bienes muebles e inmuebles de valor histórico, artístico, arquitectónico, arqueológico, paleontológico, etnológico, documental, bibliográfico, científico, técnico o de cualquier otra naturaleza cultural. También forman parte del patrimonio cultural valenciano, como bienes inmateriales del patrimonio etnológico, las creaciones, conocimientos, técnicas, prácticas y usos más representativos y valiosos de las formas de vida y de la cultura tradicional valenciana. Asimismo, forman parte de dicho patrimonio, como bienes inmateriales, las expresiones de las tradiciones del pueblo valenciano en sus manifestaciones musicales, artísticas, gastronómicas o de ocio, y en especial aquellas que han sido objeto de transmisión oral y las que mantienen y potencian el uso del valenciano. Los bienes inmateriales de naturaleza tecnológica que constituyen manifestaciones relevantes o hitos de evolución tecnológica de la Comunitat Valenciana son, así mismo, elementos integrantes del patrimonio cultural valenciano.

3. Toda actuación arqueológica o paleontológica deberá ser autorizada expresamente por la conselleria competente en materia de patrimonio cultural. La solicitud de autorización deberá contener un plano en el que se determinen con precisión los límites de la zona objeto de la actuación, la identificación del propietario o propietarios de los terrenos y un programa detallado de los trabajos que justifique su conveniencia e interés científico y la cualificación profesional, determinada reglamentariamente, de la dirección y equipo técnico encargados de los mismos. Las autorizaciones concedidas deberán ser comunicadas al Ayuntamiento de Castell de Castells inmediatamente. La conselleria competente en materia de patrimonio cultural establecerá reglamentariamente los procedimientos de inspección oportunos para comprobar que los trabajos se desarrollen según el programa autorizado, y ordenará su suspensión inmediata cuando no se ajusten a la autorización concedida o se considere que las actuaciones profesionales no alcancen el nivel adecuado. Una vez concluida la actuación arqueológica o paleontológica, y dentro del plazo que en la autorización o con posterioridad a ella fije la Administración, o en su defecto en el de dos años, el promotor, a su cargo, sin perjuicio de lo dispuesto en el artículo

l'article 64.2 de la Llei 4/1998, d'11 de juny, de la Generalitat, haurà de presentar a la conselleria competent en matèria de patrimoni cultural una memòria científica dels treballs desplegats, subscripta per l'arqueòleg o paleontòleg director.

No s'atorgaran llicències municipals per a excavacions o remocions de terra amb fins arqueològics o paleontològics quan la llicència siga preceptiva d'acord amb la legislació urbanística, sense haver-se acreditat prèviament l'autorització a què es referix el paràgraf anterior. L'atorgament de la llicència es comunicarà a la conselleria competent en matèria de patrimoni cultural simultàniament a la notificació a l'interessat. Serà il·lícita tota actuació arqueològica o paleontològica que es realitze sense l'autorització corresponent, o sense subjecció als termes d'esta, així com les obres de remoció de terra, de demolició o qualssevol altres realitzades amb posterioritat al lloc on s'haja produït una troballa casual de béns arqueològics o paleontològics que no s'haja comunicat immediatament a l'Administració competent. La conselleria competent en matèria de patrimoni cultural ordenarà la paralització immediata de l'actuació o de l'obra i confiscarà tots els objectes i béns trobats, sense perjudi de les sancions que siguen procedents d'acord amb les disposicions de la llei esmentada.

4. Per a la realització d'obres, públiques o privades, en immobles compresos en zones arqueològiques o paleontològiques o en espais de protecció o àrees de vigilància arqueològica o paleontològica, així com, en general, en tots aquells en què es coneiga o presumisca fundadament l'existència de restes arqueològiques o paleontològiques d'interès rellevant, el promotor de les obres haurà d'aportar a l'expedient corresponent un estudi previ sobre els efectes que les obres projectades puguen causar en les restes d'esta naturalesa, subscrit per tècnic competent. Les actuacions necessàries per a l'elaboració d'este estudi seran autoritzades per la conselleria competent en matèria de patrimoni cultural, que establirà els criteris a què s'ha d'ajustar l'actuació, i se supervisaran per un arqueòleg o paleontòleg designat per la mateixa conselleria.

5. Si amb motiu de la realització de reformes, demolicions, transformacions o excavacions en immobles no compresos en zones arqueològiques o paleontològiques o en espais de protecció o àrees de vigilància arqueològica o paleontològica apareixen restes d'esta naturalesa o indicis de la seua existència, el promotor, el constructor i el tècnic director de les obres estaran obligats a suspendre immediatament els treballs i a comunicar la troballa en els termes preceptuats en l'article 65 de la Llei 4/1998, d'11 de juny, de la Generalitat, el règim de la qual s'aplicarà íntegrament. Si són béns mobles, la conselleria competent en matèria de patrimoni cultural, en el termini de deu dies des que tinga coneixement de la troballa, podrà acordar la continuació de les obres, amb la intervenció i vigilància dels servicis competents, i establirà el pla de treball, o, quan ho considere necessari per a la protecció del patrimoni arqueològic o paleontològic, i en tot cas quan la troballa es referisca a restes arqueològiques de construccions històriques o artístiques o a restes i vestigis fòssils de vertebrats, prorrogarà la suspensió de les obres i determinarà les actuacions arqueològiques o paleontològiques que s'hagen de realitzar. En qualsevol cas, donarà compte de la seua resolució a l'Ajuntament de Castell de Castells. La suspensió no podrà durar més del temps imprescindible per a la realització de les actuacions mencionades. Seran aplicables les normes generals sobre responsabilitat de les administracions públiques per a la indemnització, si és el cas, dels perjudis que la pròrroga de la suspensió pugua ocasionar.

6. L'Ajuntament de Castell de Castells haurà de redactar un pla especial de protecció on s'ubique un Bé d'Interès Cultural (BIC), d'acord amb els criteris establits en l'article 39 de la Llei 4/1998, d'11 de juny, de la Generalitat, modificat per la Llei 5/2007, de 9 de febrer, que es tramitarà segons la legislació corresponent. Fins a l'aprovació definitiva del pla especial serà aplicable la normativa genèrica de protecció establida en la legislació sectorial i, si no n'hi ha, els criteris d'aplicació directa disposats en els articles 38 i 39 de la Llei 4/1998, d'11 de juny, de la Generalitat, modificada per la Llei 5/2007, de 9 de febrer.

7. Els elements i conjunts considerats recursos arqueològics i historicoartístics podran acollir usos turísticorecreatius, sempre que estos no impliquen la pèrdua dels seus valors científics i culturals i amb l'obtenció prèvia de l'informe favorable de la conselleria competent en matèria de patrimoni cultural.

64.2 de la Ley 4/1998, de 11 de junio, de la Generalitat, deberá presentar a la conselleria competente en materia de patrimonio cultural una memoria científica de los trabajos desarrollados, suscrita por el arqueólogo o paleontólogo director de los mismos.

No se otorgarán licencias municipales para excavaciones o remociones de tierra con fines arqueológicos o paleontológicos, cuando dicha licencia fuere preceptiva conforme a la legislación urbanística, sin haberse acreditado previamente la autorización a que se refiere el párrafo anterior. El otorgamiento de la licencia se comunicará a la conselleria competente en materia de patrimonio cultural simultáneamente a su notificación al interesado. Será ilícita toda actuación arqueológica o paleontológica que se realice sin la correspondiente autorización, o sin sujeción a los términos de esta, así como las obras de remoción de tierra, de demolición o cualesquiera otras realizadas con posterioridad en el lugar donde se haya producido un hallazgo casual de bienes arqueológicos o paleontológicos que no hubiera sido comunicado inmediatamente a la Administración competente. La conselleria competente en materia de patrimonio cultural ordenará la paralización inmediata de la actuación o de la obra y se incautará de todos los objetos y bienes hallados, sin perjuicio de las sanciones que procedan con arreglo a lo dispuesto en dicha ley.

4. Para la realización de obras, públicas o privadas, en inmuebles comprendidos en zonas arqueológicas o paleontológicas o en espacios de protección o áreas de vigilancia arqueológica o paleontológica, así como, en general, en todos aquellos en los que se conozca o presuma fundadamente la existencia de restos arqueológicos o paleontológicos de interés relevante, el promotor de las obras deberá aportar al correspondiente expediente un estudio previo sobre los efectos que las obras proyectadas pudieran causar en los restos de esta naturaleza, suscrito por técnico competente. Las actuaciones precisas para la elaboración de dicho estudio serán autorizadas por la conselleria competente en materia de patrimonio cultural, que establecerá los criterios a los que se ha de ajustar la actuación, y se supervisarán por un arqueólogo o paleontólogo designado por la propia conselleria.

5. Si con motivo de la realización de reformas, demoliciones, transformaciones o excavaciones en inmuebles no comprendidos en zonas arqueológicas o paleontológicas o en espacios de protección o áreas de vigilancia arqueológica o paleontológica aparecieran restos de esta naturaleza o indicios de su existencia, el promotor, el constructor y el técnico director de las obras estarán obligados a suspender de inmediato los trabajos y comunicar el hallazgo en los términos preceptuados en el artículo 65 de la Ley 4/1998, de 11 de junio, de la Generalitat, cuyo régimen se aplicará íntegramente. Tratándose de bienes muebles, la conselleria competente en materia de patrimonio cultural, en el plazo de diez días desde que tuviera conocimiento del hallazgo, podrá acordar la continuación de las obras, con la intervención y vigilancia de los servicios competentes, estableciendo el plan de trabajo. O bien, cuando lo considere necesario para la protección del patrimonio arqueológico o paleontológico y, en todo caso, cuando el hallazgo se refiera a restos arqueológicos de construcciones históricas o artísticas o a restos y vestigios fósiles de vertebrados, prorrogará la suspensión de las obras y determinará las actuaciones arqueológicas o paleontológicas que hubieran de realizarse. En cualquier caso, dará cuenta de su resolución al Ayuntamiento de Castell de Castells. La suspensión no podrá durar más del tiempo imprescindible para la realización de las mencionadas actuaciones. Serán de aplicación las normas generales sobre responsabilidad de las administraciones públicas para la indemnización, en su caso, de los perjuicios que la prórroga de la suspensión pudiera ocasionar.

6. El Ayuntamiento de Castell de Castells deberá redactar un plan especial de protección donde se ubique un Bien de Interés Cultural (BIC), de acuerdo con los criterios establecidos en el artículo 39 de la Ley 4/1998, de 11 de junio, de la Generalitat, modificado por la Ley 5/2007, de 9 de febrero, que se tramitará según la legislación correspondiente. Hasta la aprobación definitiva del plan especial será de aplicación la normativa genérica de protección establecida en la legislación sectorial, y en su defecto los criterios de aplicación directa dispuestos en los artículos 38 y 39 de la Ley 4/1998, de 11 de junio, de la Generalitat, modificada por la Ley 5/2007, de 9 de febrero.

7. Los elementos y conjuntos considerados recursos arqueológicos e histórico-artísticos podrán acoger usos turístico-recreativos, siempre que estos no impliquen la pérdida de sus valores científicos y culturales y previa la obtención del informe favorable de la conselleria competente en materia de patrimonio cultural.

Secció octava  
Protecció de les vies pecuàries

*Article 31. Conservació i defensa de les vies pecuàries*

1. Qualsevol actuació que es duga a terme i que puga afectar les vies pecuàries que discorren per l'àmbit del paratge natural municipal haurà de complir el que estableix la Llei 3/1995, de 23 de març, de Vies Pecuàries.

2. En aplicació de l'article 5 de la Llei 3/1995, de 23 de març, la classificació, la delimitació, la fitació o qualsevol altre acte relacionat amb estes correspon a la conselleria competent en matèria de medi ambient, que haurà de vetlar pel seu manteniment com a espai d'ús públic.

3. Es fomentarà la designació d'interés natural de la via pecuària present en l'àmbit d'este pla, d'acord amb el que estableix l'article 17 de la Llei 11/1994, de 27 de desembre, de la Generalitat.

Secció novena  
Protecció de coves i elements d'interés geològic

*Article 32. Protecció de coves i elements d'interés geològic*

1. Es consideren d'especial protecció tots els elements d'interés geològic i geomorfològic singular, així com les coves i els avencs presents dins de l'àmbit del paratge natural municipal.

2. En general, este PE està subjecte a les disposicions de la legislació sectorial que siga aplicable a cada un dels elements considerats dins d'este article.

3. Per a les coves i avencs presents en l'àmbit del paratge caldrà ajustar-se a les disposicions del Decret 65/2006, de 12 de maig, del Consell, pel qual es desplega el règim de protecció de les coves i es va aprovar el Catàleg de Coves de la Comunitat Valenciana. En especial, es respectaran els perímetres de protecció mencionats en l'article 9 del decret esmentat. Es consideren d'especial protecció tots els elements d'interés geològic i geomorfològic singular, així com les coves i avencs presents dins de l'àmbit del paratge natural municipal. En este sentit, es prestarà una atenció especial a les formacions dels Arcs i de l'Altar Gelat com a principals elements d'interés geomorfològic en l'àmbit de l'espai natural protegit.

CAPÍTOL II  
*Normes sobre regulació d'activitats i infraestructures*

Secció primera  
Activitats extractives i mineres

*Article 33. Activitats extractives i mineres*

Es prohibix la realització d'activitats extractives i mineres en l'àmbit del PE.

Secció segona  
Activitats agrícoles

*Article 34. Concepte*

A l'efecte d'este pla, es consideren agrícoles les activitats relacionades directament amb l'explotació econòmica dels recursos vegetals cultivats amb l'ús de mitjans tècnics i instal·lacions que no suposen, ni tinguen com a conseqüència, la transformació del seu estat o característiques essencials.

*Article 35. Tipus de cultius i incompatibilitats*

1. Es consideren compatibles, en l'àmbit del pla especial el manteniment de les activitats agrícoles que es registren en el moment de l'aprovació d'este, sempre que siguen compatibles amb el planejament en vigor en eixe moment i hagen obtingut totes les autoritzacions sectorials corresponents i l'avaluació ambiental, si és el cas.

2. Es prohibix l'ampliació de la superfície de les àrees actualment existents dedicades a l'activitat agrícola. El cultiu d'espècies forestals de caràcter intensiu únicament podrà efectuar-se sobre estes àrees.

3. A l'efecte previst en l'apartat anterior, no es consideren sotmesos a l'activitat agrícola els terrenys el cultiu dels quals haja sigut abandonat

Secció octava  
Protección de las vías pecuarias

*Artículo 31. Conservación y defensa de las vías pecuarias*

1. Cualquier actuación que se lleve a cabo y que pueda afectar a las vías pecuarias que discurren por el ámbito del paraje natural municipal deberá cumplir con lo establecido en la Ley 3/1995, de 23 de marzo, de Vías Pecuarias.

2. En aplicación del artículo 5 de la Ley 3/1995, de 23 de marzo, la clasificación, deslinde, amojonamiento, o cualquier otro acto relacionado con las mismas, corresponde a la conselleria competente en materia de medio ambiente, debiendo velar por su mantenimiento como espacio de uso público.

3. Se fomentará la designación de interés natural de la vía pecuaria presente en el ámbito del presente plan, de acuerdo con lo establecido en el artículo 17 de la Ley 11/1994, de 27 de diciembre, de la Generalitat.

Sección novena  
Protección de cuevas y elementos de interés geológico

*Artículo 32. Protección de cuevas y elementos de interés geológico*

1. Se consideran de especial protección todos aquellos elementos de singular interés geológico y geomorfológico, así como las cuevas y simas presentes dentro del ámbito del paraje natural municipal.

2. En general, este PE está sujeto a lo que disponga la legislación sectorial que sea de aplicación a cada uno de los elementos considerados dentro de este artículo.

3. Para las cuevas y simas presentes en el ámbito del paraje se atenderá a lo dispuesto en el Decreto 65/2006, de 12 de mayo, del Consell, por el que se desarrolla el régimen de protección de las cuevas y se aprobó el Catálogo de Cuevas de la Comunitat Valenciana. En especial, se respetarán los perímetros de protección mencionados en el artículo 9 del citado decreto. Se consideran de especial protección todos aquellos elementos de singular interés geológico y geomorfológico, así como las cuevas y simas presentes dentro del ámbito del paraje natural municipal. En este sentido, se prestará una atención especial a las formaciones de Els Arcs y del Altar Gelat como principales elementos de interés geomorfológico en el ámbito del espacio natural protegido.

CAPÍTULO II  
*Normas sobre regulación de actividades e infraestructuras*

Sección primera  
Actividades extractivas y mineras

*Artículo 33. Actividades extractivas y mineras*

Se prohíbe la realización de actividades extractivas y mineras en el ámbito del PE.

Sección segunda  
Actividades agrícolas

*Artículo 34. Concepto*

A los efectos de este plan, se consideran agrícolas las actividades relacionadas directamente con la explotación económica de los recursos vegetales cultivados, mediante el empleo de medios técnicos e instalaciones que no supongan, ni tengan como consecuencia, la transformación de su estado o características esenciales.

*Artículo 35. Tipos de cultivos e incompatibilidades*

1. Se consideran compatibles, en el ámbito del plan especial, el mantenimiento de las actividades agrícolas que se registren en el momento de la aprobación de este, siempre y cuando fueran compatibles con el planeamiento en vigor en ese momento y hubieran obtenido todas las autorizaciones sectoriales correspondientes y la evaluación ambiental, si es el caso.

2. Se prohíbe la ampliación de la superficie de las áreas actualmente existentes dedicadas a la actividad agrícola. El cultivo de especies forestales de carácter intensivo únicamente podrá efectuarse sobre dichas áreas.

3. A los efectos previstos en el apartado anterior, no se consideran sometidos a la actividad agrícola los terrenos cuyo cultivo haya sido

per un termini superior a deu anys o que hagen adquirit signes inequívocs de la seua vocació forestal.

4. Es prohibixen, amb caràcter general, les pràctiques agrícoles amb la modalitat d'hivernacle o túnel.

*Article 36. Construccions i instal·lacions relacionades amb les activitats agrícoles*

Es prohibix, amb caràcter general, tot tipus d'edificació de nova planta, així com construccions i instal·lacions, vinculades a l'explotació agrària (magatzems de productes i maquinàries, quadres, estables, etc.), o a la primera transformació de productes (assecadors, serradores, etc.).

*Article 37. Conservació dels antics terrenys cultivats*

1. Els terrenys forestals existents en l'àmbit del paratge, definits genèricament per la Llei 3/1993, de 9 de desembre, modificada en l'article 2 per l'article 32 de la Llei 10/1998, de 28 de desembre, de Mesures Fiscals, de Gestió Administrativa i Financera, i d'Organització de la Generalitat, i cartografiats en l'inventari de sòl forestal que figura com a annex de l'Acord de 15 de juny de 2007, del Consell, pel qual es va aprovar l'Inventari Forestal de la Comunitat Valenciana, no es podran transformar en agrícoles, ni ser considerats com a tals.

2. Els marges de pedra, funcionals o en ruïnes associats a antics bancals o per a la correcció de processos erosius en terrenys agrícoles són d'especial interès en l'àmbit del PE, per la qual cosa s'establirà, com a mesura prioritària, la seua restauració. Les pedres que s'usen per a la restauració hauran de procedir dels antics murs, i si no n'hi ha de pedreres legalitzades, tan pròximes com siga possible. Els marges es construiran sense rejuntar la cara exterior i fent volades regulars per les quals puga escalar la fauna. Es procurarà que l'estructura del mur tinga galeries naturals per a mamífers xicotets, per mitjà de la col·locació de tubs a diferents altures, que es retiraran una vegada consolidat el mur.

Secció tercera  
Activitats ramaderes

*Article 38. Concepte i règim general d'ordenació*

1. Es consideren ramaderes les activitats relacionades amb l'explotació, cria, reproducció i aprofitament de les espècies animals. Amb caràcter general, es considera autoritzable el pasturatge extensiu dins de l'àmbit del pla especial. L'exercici d'esta activitat se sotmetrà a les normes i plans sectorials que hi siguen aplicables.

2. L'ordenació de la ramaderia extensiva sobre terrenys forestals haurà de realitzar-se, almenys, tenint en compte les condicions següents:

- a) Delimitació d'àrees fitades.
- b) Definició de la càrrega ramadera aplicable a les diferents zones.
- c) Disseny d'un sistema de rotació per a evitar la sobrepastura.
- d) En tot cas, les activitats ramaderes hauran de ser compatibles amb la protecció i el manteniment dels processos ecològics del paratge natural municipal, així com amb els seus usos didàctics i recreatius.

3. Tal com s'establirà en l'article 4 del Decret 6/2004, de 23 de gener, del Consell, pel qual s'establixen normes generals de protecció en terrenys forestals incendiats, els terrenys forestals que hagen patit els efectes d'un incendi no podran ser destinats al pasturatge, almenys, durant els cinc anys posteriors a este.

4. Es podrà limitar temporalment l'activitat ramadera en determinades àrees o per a determinades espècies quan les condicions biològiques, sanitàries i mediambientals així ho aconsellen.

*Article 39. Construccions i instal·lacions relacionades amb les activitats ramaderes*

Queden prohibides les construccions ramaderes de nova planta en l'àmbit del paratge. Esta prohibició s'estén tant a la ramaderia intensiva estabulada, com a les construccions lligades a les explotacions extensives o semiextensives, com ara mallades, corrals i dormidors.

abandonado por un plazo superior a diez años o que hayan adquirido signos inequívocos de su vocación forestal.

4. Se prohíben, con carácter general, las prácticas agrícolas bajo la modalidad de invernadero o túnel.

*Artículo 36. Construcciones e instalaciones relacionadas con las actividades agrícolas*

Se prohíbe, con carácter general, todo tipo de edificación de nueva planta, así como construcciones e instalaciones, vinculadas a la explotación agraria (almacenes de productos y maquinarias, cuadras, establos, etc.), o a la primera transformación de productos (secaderos, aserraderos, etc.).

*Artículo 37. Conservación de los antiguos terrenos cultivados*

1. Los terrenos forestales existentes en el ámbito del paraje, definidos genéricamente por la Ley 3/1993, de 9 de diciembre, modificada en su artículo 2 por el artículo 32 de la Ley 10/1998, de 28 de diciembre, de Medidas Fiscales, de Gestión Administrativa y Financiera, y de Organización de la Generalitat, y cartografiados en el inventario de suelo forestal que figura como anexo del Acuerdo de 15 de junio de 2007, del Consell, por el que se aprobó el Inventario Forestal de la Comunitat Valenciana, no se podrán transformar en agrícolas, ni ser considerados como tales.

2. Los márgenes de piedra, funcionales o en ruinas, asociados a antiguos banales o para la corrección de procesos erosivos en terrenos agrícolas, son de especial interés en el ámbito del PE, por lo que se establece, como medida prioritaria, su restauración. Las piedras que se usen para su restauración deberán proceder de los antiguos muros y en su defecto de canteras legalizadas lo más próximas posible. Los márgenes se construirán sin rejuntar la cara exterior, y haciendo salientes regulares por los cuales pueda escalar la fauna. Se procurará que la estructura del muro tenga galerías naturales para pequeños mamíferos, mediante la colocación de tubos a diferentes alturas, que se retirarán una vez consolidado el muro.

Sección tercera  
Actividades ganaderas

*Artículo 38. Concepto y régimen general de ordenación*

1. Se consideran ganaderas las actividades relacionadas con la explotación, cría, reproducción y aprovechamiento de las especies animales. Con carácter general, se considera autorizable el pastoreo extensivo dentro del ámbito del Plan Especial. El ejercicio de esta actividad se someterá a las normas y planes sectoriales que sean de aplicación.

2. La ordenación de la ganadería extensiva sobre terrenos forestales deberá realizarse, al menos, teniendo en cuenta las siguientes condiciones:

- a) Delimitación de áreas acotadas.
- b) Definición de la carga ganadera aplicable a las distintas zonas.
- c) Diseño de un sistema de rotación para evitar el sobrepastoreo.
- d) En todo caso, las actividades ganaderas deberán ser compatibles con la protección y el mantenimiento de los procesos ecológicos del paraje natural municipal, así como con los usos didácticos y recreativos del mismo.

3. Según se establece en el artículo 4 del Decreto 6/2004, de 23 de enero, del Consell, por el que se establecen normas generales de protección en terrenos forestales incendiados, los terrenos forestales que hayan sufrido los efectos de un incendio no podrán ser destinados al pastoreo, al menos, durante los cinco años posteriores a este.

4. Se podrá limitar temporalmente la actividad ganadera en determinadas áreas o para determinadas especies, cuando las condiciones biológicas, sanitarias y medioambientales así lo aconsejen.

*Artículo 39. Construcciones e instalaciones relacionadas con las actividades ganaderas*

Quedan prohibidas las construcciones ganaderas de nueva planta en el ámbito del paraje. Esta prohibición se extiende tanto a la ganadería intensiva estabulada, como a las construcciones ligadas a las explotaciones extensivas o semiextensivas, tales como apriscos, corrales y dormideros.



Secció quarta  
Gestió forestal

*Article 40. Terreny forestal. Gestió*

1. A l'efecte d'este PE, es consideren forests o terrenys forestals els així definits en l'article 2 de la Llei 3/1993, de 9 de desembre, de la Generalitat, modificada per l'article 32 de la Llei 10/1998, de 28 de desembre, de Mesures Fiscals, de Gestió Administrativa i Financera, i d'Organització de la Generalitat.

2. En l'àmbit del PE, el règim de gestió dels terrenys forestals és el que s'establix, amb caràcter general, en la Llei 3/1993, de 9 de desembre, de la Generalitat, i el Decret 98/1995, de 16 de maig, del Consell, pel qual es va aprovar el seu reglament, així com en les disposicions de la Llei 43/2003, de 21 de novembre, de Forests, i, en particular, en el seu article 2.3.

3. Es promourà la declaració d'utilitat pública pel Consell, a l'efecte previst en la legislació forestal, dels terrenys forestals de propietat pública inclosos en l'àmbit del pla especial que no tinguen encara esta consideració.

4. Es promourà la firma de convenis, consorcis o qualsevol altra figura prevista per la legislació entre la conselleria competent en matèria forestal i l'Ajuntament de Castell de Castells o els propietaris particulars de terrenys forestals per a la realització de labors de reforestació i regeneració, treballs i tractaments de prevenció i extinció de plagues i malalties i de prevenció d'incendis.

*Article 41. Repoblació forestal*

1. La repoblació de terrenys forestals no catalogats, a iniciativa de l'Ajuntament de Castell de Castells, haurà de comptar amb l'autorització de la conselleria competent en matèria forestal, amb la presentació prèvia d'un projecte tècnic.

2. Els projectes de repoblació es redactaran seguint les directrius establides en l'Orde de 16 de maig de 1996, de la Conselleria d'Agricultura i Medi Ambient, per la qual es van aprovar les directrius tècniques bàsiques per a les actuacions d'aforestació o repoblació forestal de la Comunitat Valenciana. En qualsevol cas, els mètodes de preparació del terreny seran sempre puntuals, per considerar-se menys agressius amb el medi fàcilment erosionable.

3. El material vegetal utilitzat en les repoblacions haurà de complir els requisits exigits en l'annex II de l'esmentada Orde de 16 de maig de 1996, així com en el Decret 15/2006, de 20 de gener, del Consell, pel qual es regula la producció, comercialització i utilització dels materials forestals de reproducció, i el Reial Decret 289/2003, de 7 de març, sobre comercialització dels materials forestals de reproducció.

*Article 42. Aprofitaments forestals*

1. Es consideren, a l'efecte d'este pla especial, com a aprofitaments forestals les fustes, productes de selecció, llenyes, escorces, pastures, fruits, llavors, plantes aromàtiques, medicinals i condimentàries, mel, bolets i la resta de productes que es generen en els terrenys forestals. Estos aprofitaments requeriran l'autorització de la conselleria competent en matèria de medi ambient, sense perjudi de les disposicions de l'article 21 de la normativa d'este PE.

2. Els aprofitaments forestals en l'àmbit del paratge hauran d'ajustar-se a les disposicions de les normes i els plans sectorials que hi siguen aplicables.

3. Es prohibix, amb caràcter general, la transformació a usos agrícoles dels terrenys forestals.

4. L'aprofitament de pastures i recursos cinètics podrà limitar-se quan se'n puga derivar un risc per a la conservació dels sòls o hi haja arbres jòvens, especialment en zones repoblades o en procés de regeneració.

5. D'acord amb les disposicions de l'article 82 del reglament de la Llei 3/1993, de 9 de desembre, de la Generalitat, l'extracció de productes forestals es realitzarà exclusivament a través de vies prèviament autoritzades per la conselleria competent en matèria forestal.

*Article 43. Silvicultura*

1. S'hauran d'aplicar tècniques silvícoles tan poc agressives com siga possible per a millorar la biodiversitat i multifuncionalitat de l'eco-

Sección cuarta  
Gestión forestal

*Artículo 40. Terreno forestal. Gestión*

1. A los efectos del presente PE, se consideran montes o terrenos forestales los así definidos en el artículo 2 de la Ley 3/1993, de 9 de diciembre, de la Generalitat, modificada por el artículo 32 de la Ley 10/1998, de 28 de diciembre, de Medidas Fiscales, de Gestión Administrativa y Financiera, y de Organización de la Generalitat.

2. En el ámbito del PE, el régimen de gestión de los terrenos forestales es el establecido, con carácter general, por la Ley 3/1993, de 9 de diciembre, de la Generalitat, y el Decreto 98/1995, de 16 de mayo, del Consell, por el que se aprobó su reglamento, así como por lo dispuesto en la Ley 43/2003, de 21 de noviembre, de Montes, y en particular en el artículo 2.3 de esta última.

3. Se promoverá la declaración de utilidad pública por el Consell, a los efectos previstos en la legislación forestal, de los terrenos forestales de propiedad pública incluidos en el ámbito del plan especial que no tengan todavía dicha consideración.

4. Se promoverá la firma de convenios, consorcios o cualquier otra figura prevista por la legislación, entre la conselleria competente en materia forestal y el Ayuntamiento de Castell de Castells o propietarios particulares de terrenos forestales para la realización de labores de reforestación y regeneración, trabajos y tratamientos de prevención y extinción de plagas y enfermedades y de prevención de incendios.

*Artículo 41. Repoblación forestal*

1. La repoblación de terrenos forestales no catalogados, a iniciativa del Ayuntamiento de Castell de Castells, deberá contar con la autorización de la conselleria competente en materia forestal, previa presentación de un proyecto técnico.

2. Los proyectos de repoblación se redactarán siguiendo las directrices establecidas en la Orden de 16 de mayo de 1996, de la Conselleria de Agricultura y Medio Ambiente, por la cual se aprobaron las directrices técnicas básicas para las actuaciones de forestación o repoblación forestal de la Comunitat Valenciana. En cualquier caso, los métodos de preparación del terreno serán siempre puntuales, por considerarse menos agresivos con el medio fàcilmente erosionable.

3. El material vegetal utilizado en las repoblaciones deberá cumplir los requisitos exigidos en el anexo II de la citada Orden de 16 de mayo de 1996, así como en el Decreto 15/2006, de 20 de enero, del Consell, por el que se regula la producción, comercialización y utilización de los materiales forestales de reproducción, y el Real Decreto 289/2003, de 7 de marzo, sobre comercialización de los materiales forestales de reproducción.

*Artículo 42. Aprovechamientos forestales*

1. Se consideran, a los efectos de este plan especial, como aprovechamientos forestales las maderas, productos de entresaca, leñas, cortezas, pastos, frutos, semillas, plantas aromáticas, medicinales y condimentarias, miel, setas y demás productos que se generen en los terrenos forestales. Dichos aprovechamientos requerirán la autorización de la conselleria competente en materia de medio ambiente, sin perjuicio de lo dispuesto en el artículo 21 de la normativa de este PE.

2. Los aprovechamientos forestales en el ámbito del paraje deberán ajustarse a lo dispuesto en las normas y planes sectoriales que sean de aplicación.

3. Se prohíbe, con carácter general, la transformación a usos agrícolas de los terrenos forestales.

4. El aprovechamiento de pastos y recursos cinètics podrà limitar-se cuando se pueda derivar un riesgo para la conservación de los suelos o existan árboles jòvens, especialmente en zonas repobladas o en proceso de regeneración.

5. De acuerdo con lo dispuesto en el artículo 82 del Reglamento de la Ley 3/1993, de 9 de diciembre, de la Generalitat, la extracción de productos forestales se realizará exclusivamente a través de vías previamente autorizadas por la conselleria competente en materia forestal.

*Artículo 43. Silvicultura*

1. Se deberán aplicar técnicas silvícolas lo menos agresivas posible para mejorar la biodiversidad y multifuncionalidad del ecosistema

sistema forestal, i evitar, amb caràcter general, les acumulacions innecessàries de combustible en la forest.

2. En la planificació de les intervencions es tendirà a la formació de masses que protegissen el sòl adequadament que tinguen, al mateix temps, una estructura amb discontinuïtat horitzontal i vertical de combustible per a reduir el risc d'incendis.

3. Les intervencions seran disperses, mai contínues, i de extensió xicoteta.

#### *Article 44. Productes fitosanitaris forestals*

1. En relació amb la utilització de productes fitosanitaris, caldrà ajustar-se a les disposicions de la normativa vigent en la matèria. Serà necessària l'autorització de la conselleria competent en matèria de medi ambient per a l'ús de mitjans aeris en l'aplicació d'estos productes.

2. En tot cas, es prohibix la utilització de productes d'ampli espectre i alta persistència, i dels que tinguen toxicitat manifesta contra els valors ecològics de la zona.

#### *Article 45. Incendis forestals*

1. En general, i en matèria d'incendis forestals, este PE està subjecte al que es determina en la legislació sectorial específica en la matèria.

2. En particular, s'establiran les mesures necessàries per al manteniment de les infraestructures de prevenció i extinció d'incendis existents en l'àmbit del paratge i el seu entorn, manteniment de les pistes i dels dipòsits, etc.

3. Sense perjudi de les disposicions de la Llei 10/2004, de 9 de desembre, de la Generalitat, del Sòl No Urbanitzable, el Decret 6/2004, de 23 de gener, del Consell, pel qual s'establixen normes generals de protecció en terrenys forestals incendiats, estableix en l'article 4 que els terrenys forestals que hagen patit els efectes d'un incendi no es podran destinar al pasturatge en els cinc anys següents.

4. Es prohibix l'ús del foc amb qualsevol finalitat en tot l'àmbit del paratge, així com tirar mistos i puntes de cigarret i l'ús de cartutxos de caça proveïts de tacs de paper.

5. Tant en el pla local de prevenció d'incendis forestals, preceptiu segons el que disposa l'article 138 del Reglament de la Llei Forestal de la Comunitat Valenciana, aprovat pel Decret 98/1995, de 16 de maig, del Consell, com en el pla d'actuació municipal davant del risc d'incendis, regulat en el Decret 163/1998, de 6 d'octubre, del Consell, que afecten el paratge natural municipal, haurà de considerar-se este espai com una àrea d'especial protecció i prioritat de defensa a què es fa referència en l'article 140 del reglament esmentat abans. Els dos plans seran tramitats i aprovats segons el que es regula en la legislació sectorial corresponent. Per a l'aprovació d'estos plans, s'haurà d'obtenir, en tot cas, l'informe favorable de la conselleria competent en matèria d'incendis forestals.

### Secció quinta Activitat cinegètica

#### *Article 46. Normes generals*

1. L'activitat cinegètica es considera compatible en l'àmbit del PE, i queda subjecta als períodes i les condicions establits en la legislació sectorial específica i els articles següents.

2. En particular, l'activitat cinegètica està permesa en els terrenys que actualment complixen les condicions legals establides per a esta activitat.

3. Amb la finalitat de garantir la supervivència de determinades espècies faunístiques amenaçades, la conselleria competent en matèria de medi ambient podrà establir limitacions a l'activitat cinegètica en un determinat territori i durant un determinat període de temps.

#### *Article 47. Ordenació cinegètica*

1. En general, i en matèria d'ordenació cinegètica, este pla està subjecte a les disposicions de la legislació sectorial que hi siga aplicable. En concret, el vedat de caça de què forma part l'àmbit del pla especial es regularà i es gestionarà d'acord amb el seu pla tècnic d'aprofitament cinegètic corresponent aprovat per l'Administració competent. Este pla,

forestal, evitando, con carácter general, las acumulaciones innecesarias de combustible en el monte.

2. En la planificación de las intervenciones se tenderá a la formación de masas que protejan el suelo adecuadamente y a la vez tengan una estructura con discontinuidad horizontal y vertical de combustible para reducir el riesgo de incendios.

3. Las intervenciones serán dispersas, nunca continuas, y de pequeña extensión.

#### *Artículo 44. Productos fitosanitarios forestales*

1. En relación con la utilización de productos fitosanitarios, se estará a lo dispuesto por la normativa vigente en la materia. Será necesaria la autorización de la conselleria competente en materia de medio ambiente para la utilización de medios aéreos en la aplicación de dichos productos.

2. En cualquier caso, se prohíbe la utilización de productos de amplio espectro y alta persistencia, y de aquellos de toxicidad manifiesta contra los valores ecológicos de la zona.

#### *Artículo 45. Incendios forestales*

1. En general, y en materia de incendios forestales, este PE está sujeto a lo determinado por la legislación sectorial específica en la materia.

2. En particular, se establecerán las medidas necesarias para el mantenimiento de las infraestructuras de prevención y extinción de incendios existentes en el ámbito del paraje y su entorno, mantenimiento de las pistas y de los depósitos, etc.

3. Sin perjuicio de lo dispuesto en la Ley 10/2004, de 9 de diciembre, de la Generalitat, del Suelo No Urbanizable, el Decreto 6/2004, de 23 de enero, del Consell, por el que se establecen normas generales de protección en terrenos forestales incendiados, establece en su artículo 4 que los terrenos forestales que hayan sufrido los efectos de un incendio no se podrán destinar al pastoreo en los cinco años siguientes.

4. Se prohíbe el uso del fuego con cualquier finalidad en todo el ámbito del paraje, así como arrojar fósforos y colillas y el uso de cartuchos de caza provistos de tacs de papel.

5. Tanto en el plan local de prevención de incendios forestales, preceptivo según lo dispuesto en el artículo 138 del Reglamento de la Ley Forestal de la Comunitat Valenciana, aprobado por el Decreto 98/1995, de 16 de mayo, del Consell, como en el plan de actuación municipal frente al riesgo de incendios, regulado en el Decreto 163/1998, de 6 de octubre, del Consell, que afecten al paraje natural municipal, deberá considerarse este espacio como un área de especial protección y prioridad de defensa a la que se hace referencia en el artículo 140 del reglamento anteriormente mencionado. Ambos planes serán tramitados y aprobados según lo regulado por su legislación sectorial correspondiente. Para la aprobación de estos planes deberá obtenerse, en todo caso, el informe favorable de la conselleria competente en materia de incendios forestales.

### Sección quinta Actividad cinegètica

#### *Artículo 46. Normas generales*

1. La actividad cinegètica se considera compatible en el ámbito del PE, quedando sujeta a los periodos y condiciones establecidos en la legislación sectorial específica y artículos siguientes.

2. En particular, la actividad cinegètica está permitida en aquellos terrenos que actualmente cumplen las condiciones legales establecidas para dicha actividad.

3. Con la finalidad de garantizar la supervivencia de determinadas especies faunísticas amenazadas, la conselleria competente en materia de medio ambiente podrá establecer limitaciones a la actividad cinegètica en un determinado territorio y durante un determinado periodo de tiempo.

#### *Artículo 47. Ordenación cinegètica*

1. En general y en materia de ordenación cinegètica, este plan está sujeto a lo dispuesto en la legislación sectorial que sea de aplicación. En concreto, el coto de caza del que forma parte el ámbito del plan especial se regulará y gestionará conforme a su correspondiente plan técnico de aprovechamiento cinegètico aprobado por la Administración competen-

atenent els criteris establits en la legislació vigent sobre caça, haurà de garantir l'aprofitament sostenible dels recursos cinegètics, a partir de taxes d'aprofitament adequades a les existències censals de les poblacions cinegètiques.

2. Es fomentarà l'establiment de les zones de reserva cinegètica del tancat de què formen part els terrenys inclosos en el paratge, dins del seu àmbit.

3. Sense perjudi de les disposicions de la regulació sectorial sobre períodes de veda i espècies cinegètiques a la Comunitat Valenciana, la conselleria competent en matèria de medi ambient podrà determinar en l'àmbit del pla, si així ho requerix l'estat dels recursos cinegètics, limitacions específiques en les espècies abatibles i períodes hàbils.

4. L'ús cinegètic del paratge haurà de ser compatible amb els seus usos didàctics i d'esplai.

Secció sexta  
Apicultura

*Article 48. Normes generals*

1. Els aprofitaments apícoles es consideren autoritzables en tot l'àmbit del paratge, sempre que es complisquen les disposicions del Reial Decret 209/2002, de 22 de febrer, pel qual s'establixen normes d'ordenació de les explotacions apícoles.

2. En el cas que els ruscos provoquen molèsties significatives o riscos per a l'ús públic, la conselleria competent en matèria de medi ambient i l'Ajuntament de Castell de Castells podran disposar-ne el trasllat a un altre emplaçament que no presente estos inconvenients o la retirada definitiva del paratge.

Secció sèptima  
Activitat industrial

*Article 49. Activitat industrial*

Per considerar-se incompatible amb els objectes de protecció d'este PE, queda prohibida l'activitat industrial de qualsevol tipus en l'àmbit del paratge natural municipal, incloent-hi les instal·lacions d'emmagatzematge o primera transformació de productes primaris.

Secció octava  
Ús públic del paratge natural municipal

Subsecció primera  
Pla d'ús públic del paratge natural municipal

*Article 50. Pla d'ús públic del paratge natural municipal*

1. S'elaborarà un pla d'ús públic del paratge, que contindrà les determinacions necessàries per a l'ordenació i gestió de les activitats lligades al gaudi ordenat i a l'ensenyança dels valors ambientals i culturals del paratge, efectuades tant per iniciativa pública com privada o mixta.

2. L'ús públic del paratge haurà d'estar d'acord amb els usos permesos en sòl no urbanitzable protegit segons la Llei 10/2004, de 9 de desembre, de la Generalitat, del Sòl No Urbanitzable, especialment en relació amb les activitats recreatives i esportives que puguen dur-se a terme en l'àmbit del pla especial.

3. L'elaboració del pla d'ús públic comportarà la realització dels estudis corresponents en què s'avalua la incidència que el desplegament d'este tipus d'activitats pugua tindre sobre els valors naturals que van motivar la declaració del paratge natural municipal, a fi d'evitar impactes negatius sobre estos.

4. L'homologació de les sendes existents en l'àmbit del paratge s'ajustarà al que estableix el Decret 179/2004, de 24 de setembre, del Consell, de regulació del senderisme i esports de muntanya de forma compatible amb la conservació del medi natural.

5. El pla d'ús públic esmentat haurà de contindre necessàriament la regulació de la pràctica d'activitats de muntanya com ara senderisme, cicloturisme, etc. en l'àmbit del paratge. A este efecte, establirà els llocs i períodes en què es podran desenvolupar estes activitats sense perjudi per als valors naturals del paratge. S'ajustarà, en tot cas, a les disposicions del Decret 179/2004, de 24 de setembre, del Consell, o a la legislació vigent en esta matèria.

te. Este plan, atendiendo a los criterios establecidos por la legislación vigente sobre caza, deberá garantizar el aprovechamiento sostenible de los recursos cinegéticos, a partir de tasas de aprovechamiento adecuadas a las existencias censales de las poblaciones cinegéticas.

2. Se fomentará el establecimiento de las zonas de reserva cinegética del acotado del que forman parte los terrenos incluidos en el paraje, dentro del ámbito del mismo.

3. Sin perjuicio de lo dispuesto en la regulación sectorial sobre períodos de veda y especies cinegéticas en la Comunitat Valenciana, la conselleria competente en materia de medio ambiente podrá determinar en el ámbito del plan, si así lo requiere el estado de los recursos cinegéticos, limitaciones específicas en las especies abatibles y períodos hábiles.

4. El uso cinegético del paraje deberá ser compatible con los usos didácticos y de esparcimiento del mismo.

Sección sexta  
Apicultura

*Artículo 48. Normas generales*

1. Los aprovechamientos apícolas se consideran autorizables en todo el ámbito del paraje, siempre que se cumpla con las disposiciones del Real Decreto 209/2002, de 22 de febrero, por el que se establecen normas de ordenación de las explotaciones apícolas.

2. En caso de que las colmenas provocasen molestias significativas o riesgos para el uso público, la conselleria competente en materia de medio ambiente y el Ayuntamiento de Castell de Castells podrán disponer su traslado a otro emplazamiento que no presente dichos inconvenientes, o bien su retirada definitiva del paraje.

Sección séptima  
Actividad industrial

*Artículo 49. Actividad industrial*

Por considerarse incompatible con los objetos de protección de este PE, queda prohibida la actividad industrial de cualquier tipo en el ámbito del paraje natural municipal, incluyendo las instalaciones de almacenaje o primera transformación de productos primarios.

Sección octava  
Uso público del paraje natural municipal

Subsección primera  
Plan de uso público del paraje natural municipal

*Artículo 50. Plan de uso público del paraje natural municipal*

1. Se elaborará un plan de uso público del paraje, que contendrá las determinaciones necesarias para la ordenación y gestión de las actividades ligadas al disfrute ordenado y a la enseñanza de los valores ambientales y culturales del paraje, efectuadas tanto por iniciativa pública como privada o mixta.

2. El uso público del paraje deberá ser acorde con los usos permitidos en suelo no urbanizable protegido según la Ley 10/2004, de 9 de diciembre, de la Generalitat, del Suelo No Urbanizable, en especial en relación con las actividades recreativas y deportivas que puedan llevarse a cabo en el ámbito del plan especial.

3. La elaboración del plan de uso público conllevará la realización de los correspondientes estudios en los que se evalúe la incidencia que el desarrollo de este tipo de actividades pueda tener sobre los valores naturales que motivaron la declaración del paraje natural municipal, con objeto de evitar impactos negativos sobre los mismos.

4. La homologación de los senderos existentes en el ámbito del paraje se ajustará a lo establecido en el Decreto 179/2004, de 24 de septiembre, del Consell, de regulació del senderisme i esports de muntanya de forma compatible amb la conservació del medi natural.

5. El citado plan de uso público deberá contener necesariamente la regulación de la práctica de actividades de montaña tales como senderismo, cicloturismo, etc. en el ámbito del paraje. A tal efecto, establecerá los lugares y períodos en los que se podrán desarrollar estas actividades sin perjuicio para los valores naturales del paraje. Se ajustará, en todo caso, a lo dispuesto en el Decreto 179/2004, de 24 de septiembre, del Consell, o a la legislació vigent en esta materia.

6. El pla d'ús públic establirà una ordenació i zonificació detallada a fi de regular les activitats d'esplai concentrat i les activitats esportives establides en els articles 53 i 55, respectivament, d'estes normes.

7. El pla d'ús públic determinarà i senyalarà, si és el cas, les vies d'accés al paratge, les zones aptes per a l'aparcament i els camins no transitables per vehicles. De la mateixa manera, vetlarà perquè es creen i es mantinguen les condicions d'accessibilitat necessàries per a assegurar un gaudi ple per part de tota la ciutadania, incloses les persones que patixen algun tipus de discapacitat. Inclourà també un pla de recollida de residus i neteja de les zones d'esplai.

8. El pla d'ús públic del paratge es complementarà amb actuacions de promoció i conscienciació social sobre els seus aspectes ambientals, com també el seu ús adequat i conservació.

9. El pla d'ús públic l'aprovarà l'Ajuntament de Castell de Castells, amb l'informe favorable previ de la conselleria competent en matèria d'espais naturals protegits. Prèviament a l'aprovació, es demanaran els informes necessaris a fi de garantir la seguretat i integritat de les persones davant del risc d'incendis, i s'adoptaran les mesures que els òrgans competents establisquen. Així mateix, es duran a terme els estudis pertinents per a determinar el risc real de desprendiment o lliscament a la zona per la qual discorren les sendes en l'àmbit del paratge natural municipal, de manera que s'apliquen, si és procedent, les mesures de protecció necessàries per a mitigar o eliminar este risc. Les mesures que es determinen per a la zona de l'Àrea de Protecció Històricocultural (APHC) hauran de rebre prèviament informe favorable de la conselleria competent en matèria de patrimoni cultural.

#### Subsecció segona

Allotjament turístic i altres activitats hostaleres i recreatives  
vinculades a construccions

##### *Article 51. Campaments de turisme o càmpings*

Es prohibeixen els càmpings i campaments públics i privats en tot l'àmbit del paratge natural municipal.

##### *Article 52. Activitats recreatives i d'esplai vinculades a construccions*

1. Es prohibeix la construcció d'edificacions recreatives i d'esplai en l'àmbit del pla especial, llevat de les excepcions recollides en l'article 59 d'esta normativa.

2. Es prohibeix la construcció d'edificacions esportives en l'àmbit del pla especial.

#### Subsecció tercera

Activitats recreatives no vinculades a construccions

##### *Article 53. Esplai concentrat*

L'esplai concentrat es defineix com el que es desplega en un espai habilitat per a activitats recreatives, dotat amb equipaments d'escassa entitat com taules, bancs i papereres.

Es produirà exclusivament a les zones habilitades a este efecte, sempre que no produïska minva dels valors naturals i paisatgístics existents a la zona.

##### *Article 54. Acampada lliure*

Es prohibeix l'acampada lliure en tot l'àmbit del paratge.

##### *Article 55. Activitats esportives organitzades*

1. Amb caràcter general, a este respecte caldrà ajustar-se a les disposicions del Decret 179/2004, de 24 de setembre, del Consell.

2. Qualsevol activitat esportiva organitzada per entitats públiques o privades fora dels espais habilitats per a esta finalitat en l'àmbit del paratge natural municipal requerirà l'autorització prèvia de l'Ajuntament de Castell de Castells.

3. Es permet la realització d'esports pels particulars que no requereixen l'ús d'elements sorollosos o pugen causar danys a la fauna i flora presents a la zona.

4. Es prohibeix, amb caràcter general, la pràctica d'activitats motoritzades amb fins esportius o lúdics, com ara motocròs, trial, quads i semblants.

6. El plan de uso público establecerá una ordenación y zonificación pormenorizada al objeto de regular las actividades de recreo concentrado y las actividades deportivas establecidas en los artículos 53 y 55, respectivamente, de estas normas.

7. El plan de uso público determinará y señalará, en su caso, las vías de acceso al paraje, las zonas aptas para el aparcamiento y los caminos no transitables por vehículos. De igual forma, velará para que se creen y mantengan las condiciones de accesibilidad necesarias para asegurar un disfrute pleno por parte de toda la ciudadanía, incluidos aquellos que sufren algún tipo de discapacidad. Incluirá también un plan de recogida de residuos y limpieza de las zonas de esparcimiento.

8. El plan de uso público del paraje se complementará con actuaciones de promoción y concienciación social sobre los aspectos ambientales del mismo, así como su uso adecuado y conservación.

9. El plan de uso público lo aprobará el Ayuntamiento de Castell de Castells con el informe favorable previo de la conselleria competente en materia de espacios naturales protegidos. Previamente a su aprobación, se recabarán los informes necesarios con el fin de garantizar la seguridad e integridad de las personas ante el riesgo de incendios, adoptándose las medidas que los órganos competentes establezcan. Asimismo, se llevarán a cabo los estudios pertinentes para determinar el riesgo real de desprendimiento o deslizamiento en la zona por la que discurren los senderos en el ámbito del paraje natural municipal, de forma que se apliquen, si procede, las medidas de protección necesarias para mitigar o eliminar dicho riesgo. Las medidas que se determinen para la zona del Área de Protección Histórico-cultural (APHC) deberán ser previamente informadas por la conselleria competente en materia de patrimonio cultural.

#### Subsecció segona

Alojamiento turístico y otras actividades hosteleras y recreativas  
vinculadas a construcciones

##### *Artículo 51. Campamentos de turismo o campings*

Se prohíben los campings y campamentos públicos y privados en todo el ámbito del paraje natural municipal.

##### *Artículo 52. Actividades recreativas y de esparcimiento vinculadas a construcciones*

1. Se prohíbe la construcción de edificaciones recreativas y de esparcimiento en el ámbito del plan especial, salvo las excepciones recogidas en el artículo 59 de la presente normativa.

2. Se prohíbe la construcción de edificaciones deportivas en el ámbito del plan especial.

#### Subsecció tercera

Actividades recreativas no vinculadas a construcciones

##### *Artículo 53. Recreo concentrado*

El recreo concentrado se define como aquel que se desarrolla en un espacio habilitado para actividades recreativas, dotado con equipamientos de escasa entidad como mesas, bancos y papereras.

Éste se producirá exclusivamente en las zonas habilitadas al efecto, siempre que no produzca merma en los valores naturales y paisajísticos existentes en la zona.

##### *Artículo 54. Acampada libre*

Se prohíbe la acampada libre en todo el ámbito del paraje.

##### *Artículo 55. Actividades deportivas organizadas*

1. Con carácter general, a este respecto, se estará a lo dispuesto en el Decreto 179/2004, de 24 de septiembre, del Consell.

2. Cualquier actividad deportiva organizada por entidades públicas o privadas fuera de los espacios habilitados para tal fin en el ámbito del paraje natural municipal requerirá la autorización previa del Ayuntamiento de Castell de Castells.

3. Se permite la realización de deportes por los particulares que no requieran la utilización de elementos ruidosos o puedan causar daños a la fauna y flora presente en la zona.

4. Se prohíbe, con carácter general, la práctica de actividades motorizadas con fines deportivos o lúdicos, tales como motocròs, trial, quads y similares.

5. Estes activitats s'exerciran sempre que no produïsquen minva dels valors naturals, culturals i paisatgístics existents a la zona.

Secció novena  
Xarxa viària i circulació

*Article 56. Xarxa viària del paratge*

1. La xarxa viària del paratge natural municipal està conformada pels camins, pistes i sendes que discorren pel seu àmbit territorial.

2. Les determinacions específiques per a les sendes i els itineraris del paratge natural municipal seran regulades pel pla d'ús públic. No obstant això, és recomanable la senyalització i promoció per mitjà de materials informatius, la difusió de recomanacions per a un comportament adequat a l'entorn natural i la senyalització informativa referent al paratge al llarg d'estes sendes.

3. L'Ajuntament de Castell de Castells podrà proposar la limitació de l'accés al públic a determinades àrees quant a la seua fragilitat, per a evitar molèsties a la fauna, o per raons referides a la conservació de valors i recursos naturals o culturals que es motiven justificadament.

4. L'Ajuntament de Castell de Castells senyalitzarà el traçat de les sendes que discorreguen per l'interior del paratge natural municipal.

*Article 57. Circulació motoritzada al paratge*

1. Amb caràcter general, a este respecte caldrà ajustar-se a les disposicions del Decret 8/2008, de 25 de gener, del Consell, pel qual es regula la circulació de vehicles pels terrenys forestals de la Comunitat Valenciana.

2. En particular, es prohibix la circulació motoritzada fora dels camins agrícoles i forestals del paratge, excepte en els casos següents:

a) Vehicles autoritzats per l'Ajuntament de Castell de Castells o per la conselleria competent en matèria d'espais naturals protegits.

b) Vehicles amb fins d'aprofitament agrari i els destinats a la realització de treballs de conservació i regeneració de la vegetació, i manteniment de caixers i gestió dels recursos hídrics.

c) Vehicles de les administracions públiques que circulen com a conseqüència de necessitats del servei o de la realització d'activitats de manteniment de les infraestructures, serveis públics, etc.

d) Vehicles que realitzen serveis de rescat, emergència o qualsevol altre de naturalesa pública.

e) Vehicles de les forces i cossos de seguretat de l'Estat.

Secció desena  
Activitats d'urbanització i edificació

*Article 58. Urbanisme*

1. Este PE, a l'efecte urbanístic, qualifica la totalitat del paratge natural municipal com a sòl no urbanitzable protegit Paratge Natural Municipal Els Arcs.

2. Per a la correcta aplicació de la normativa, el pla general d'ordenació urbana vigent de Castell de Castells haurà de remetre a esta normativa per a qualsevol projecte o actuació que estiga dins de l'àmbit del paratge natural municipal.

*Article 59. Edificació en el medi rural*

Sense perjudi del que establix la Llei 10/2004, de 9 de desembre, de la Generalitat, es prohibix la construcció d'edificacions de nova planta en l'àmbit del PE, amb les excepcions següents: les edificacions que es puguen preveure com a equipament públic i edificacions destinades a serveis públics relacionats amb la gestió del paratge natural municipal o amb les activitats de gestió dels recursos ambientals, sempre que no siga possible la instal·lació en un altre tipus de sòl fora de l'àmbit del paratge i sempre que s'adapten als requisits establits en el planejament general o es tracte d'instal·lacions portàtils o desmuntables. En tot cas, caldrà obtindre l'informe favorable previ de la conselleria competent en matèria d'espais naturals protegits. S'haurà de respectar, en el disseny i la composició, l'entorn en què s'enclaven. A fi de garantir la deguda adaptació paisatgística d'estes edificacions al seu entorn, podrà exigir-se l'aportació de les anàlisis d'impacte sobre el medi en què es localitzen, incloent-hi la utilització de documents gràfics.

5. Estas actividades se desarrollarán siempre que no produzcan merma en los valores naturales, culturales y paisajísticos existentes en la zona.

Sección novena  
Red viaria y circulación

*Artículo 56. Red viaria del paraje*

1. La red viaria del paraje natural municipal está conformada por los caminos, pistas y senderos que discurren por su ámbito territorial.

2. Las determinaciones específicas para los senderos e itinerarios del paraje natural municipal serán reguladas por el plan de uso público. No obstante, es recomendable la señalización y promoción por medio de materiales informativos, la difusión de recomendaciones para un comportamiento adecuado al entorno natural, y la señalización informativa referente al paraje a lo largo de estos senderos.

3. El Ayuntamiento de Castell de Castells podrá proponer la limitación del acceso al público a determinadas áreas en razón de su fragilidad, para evitar molestias a la fauna, o por razones referidas a la conservación de valores y recursos naturales o culturales que se motiven justificadamente.

4. El Ayuntamiento de Castell de Castells señalará el trazado de los senderos que discurran por el interior del paraje natural municipal.

*Artículo 57. Circulación motorizada en el paraje*

1. Con carácter general, a este respecto, se estará a lo dispuesto en el Decreto 8/2008, de 25 de enero, del Consell, por el que se regula la circulación de vehículos por los terrenos forestales de la Comunitat Valenciana.

2. En particular, se prohíbe la circulación motorizada fuera de los caminos agrícolas y forestales del paraje, salvo en los siguientes casos:

a) Vehículos autorizados por el Ayuntamiento de Castell de Castells o por la conselleria competente en materia de espacios naturales protegidos.

b) Vehículos con fines de aprovechamiento agrario y aquellos destinados a la realización de trabajos de conservación y regeneración de la vegetación, y mantenimiento de cauces y gestión de los recursos hídricos.

c) Vehículos de las administraciones públicas que circulen como consecuencia de necesidades del servicio o de la realización de actividades de mantenimiento de las infraestructuras, servicios públicos, etc.

d) Vehículos que realicen servicios de rescate, emergencia o cualquier otro de naturaleza pública.

e) Vehículos de las fuerzas y cuerpos de seguridad del Estado.

Sección décima  
Actividades de urbanización y edificación

*Artículo 58. Urbanismo*

1. El presente PE, a los efectos urbanísticos, califica la totalidad del paraje natural municipal como suelo no urbanizable protegido Paraje Natural Municipal Els Arcs.

2. Para la correcta aplicación de la normativa, el Plan General de Ordenación Urbana vigente de Castell de Castells deberá remitir a la presente normativa para cualquier proyecto o actuación que esté dentro del ámbito del paraje natural municipal.

*Artículo 59. Edificación en el medio rural*

Sin perjuicio de lo establecido en la Ley 10/2004, de 9 de diciembre, de la Generalitat, se prohíbe la construcción de edificaciones de nueva planta en el ámbito del PE, con las siguientes excepciones: las edificaciones que puedan preverse como equipamiento público y edificaciones destinadas a servicios públicos relacionados con la gestión del paraje natural municipal o con las actividades de gestión de los recursos ambientales, siempre y cuando no sea posible su instalación en otro tipo de suelo fuera del ámbito del paraje, y siempre que se adaptan a los requisitos establecidos en el planeamiento general o se trate de instalaciones portátiles o desmontables, debiendo obtener, en cualquier caso, el informe favorable previo de la conselleria competente en materia de espacios naturales protegidos. Se deberá respetar, en su diseño y composición, el entorno en el que se enclavan. Con el fin de garantizar la debida adaptación paisajística de estas edificaciones a su entorno, podrá exigirse la aportación de los análisis de impacto sobre el medio en que se localicen, incluyendo la utilización de documentos gràfics.

Secció onzena  
Infraestructures

*Article 60. Normes generals sobre les obres d'infraestructures*

1. Es prohibix, amb caràcter general, la realització d'infraestructures de qualsevol tipus, com ara línies elèctriques i de telecomunicacions, vials, abocadors de residus sòlids, etc., excepte les destinades al servici d'instal·lacions i activitats autoritzades en el Pla Especial, al compliment dels objectius que s'hi plantegen, i les obres d'infraestructura que haja de realitzar la Confederació Hidrogràfica del Xúquer en l'àmbit de les seues competències, com també les promogudes per les administracions públiques destinades a l'interés general.

2. En el cas que siga necessari, segons el règim d'excepcions de l'apartat anterior, en la realització de noves infraestructures que afecten el paratge natural municipal s'optarà per les solucions que, des del punt de vista ambiental, causen menys impacte sobre l'espai natural protegit, necessàriament amb l'obtenció de l'informe favorable previ de la conselleria competent en matèria d'espais naturals protegits, sense perjudi de l'obligació d'obindre les llicències o autoritzacions que hi siguen aplicables amb caràcter sectorial.

3. La realització d'obres per a la instal·lació, el manteniment o la remodelació d'infraestructures de qualsevol tipus s'haurà d'ajustar, a més de les disposicions de les normatives sectorials aplicables, als requisits genèrics següents:

a) Els traçats i emplaçaments hauran de realitzar-se tenint en compte les condicions ecològiques i paisatgístiques del territori, a fi d'evitar la creació d'obstacles a la lliure circulació o el reblliment de les aigües, la degradació de la vegetació natural o els impactes paisatgístics.

b) Durant la realització de les obres s'hauran de prendre les precaucions necessàries per a evitar la destrucció de la coberta vegetal, i quan s'acaben les obres caldrà restaurar el terreny i la coberta vegetal. Així mateix, s'evitarà la realització d'obres en els períodes en què puguen comportar alteracions i riscos per a la fauna.

c) Les autoritzacions i els altres requisits que específicament s'assenyalen per a la realització d'infraestructures s'hauran d'obindre, en tot cas, amb caràcter previ a l'atorgament de la llicència urbanística.

d) Queda estrictament prohibit el depòsit i l'abocament de residus, tant líquids com sòlids, durant la realització de qualsevol infraestructura, qualsevol que siga la seua naturalesa i origen.

*Article 61. Pla d'acció territorial de caràcter sectorial, Pla Eòlic de la Comunitat Valenciana*

A este respecte, caldrà ajustar-se al que estableix el pla d'acció territorial de caràcter sectorial, Pla Eòlic de la Comunitat Valenciana, aprovat per mitjà de l'Acord de 26 de juliol de 2001, del Consell, que qualifica com a zona no apta i zona exterior residual l'àmbit del paratge.

Secció dotzena  
Activitats d'investigació

*Article 62. Promoció de les activitats d'investigació*

1. Amb independència de l'ús públic potencial del paratge natural municipal com a recurs utilitzable en la investigació bàsica sobre el medi físic, el territori i l'ambient socioeconòmic i cultural, a disposició en forma ordenada dels investigadors i les entitats i organismes especialitzats, l'Ajuntament de Castell de Castells, en col·laboració amb la conselleria competent en matèria de medi ambient, per a una millor gestió i administració de l'espai natural protegit, promourà la realització d'activitats d'investigació aplicada en matèria de coneixement i gestió dels recursos ambientals i culturals.

2. Estes activitats podran realitzar-se, atenent les seues característiques i els seus requeriments en mitjans humans i materials, amb mitjans propis de les administracions públiques competents o per mitjà de les col·laboracions oportunes amb entitats i organismes científics, tècnics o acadèmics. En este sentit, se subscriuran, amb els oportuns organismes i entitats científiques i acadèmiques els convenis o acords de col·laboració necessaris.

Sección undécima  
Infraestructuras

*Artículo 60. Normas generales sobre las obras de infraestructuras*

1. Se prohíbe, con carácter general, la realización de infraestructuras de cualquier tipo, tales como tendidos eléctricos y de telecomunicaciones, viarios, vertederos de residuos sólidos, etc., salvo las destinadas al servicio de instalaciones y actividades autorizadas en el plan especial, al cumplimiento de los objetivos en él planteados, y las obras de infraestructura a realizar por la Confederación Hidrográfica del Júcar en el ámbito de sus competencias, así como aquellas promovidas por las administraciones públicas destinadas al interés general.

2. En el caso de que fuera necesario, según el régimen de excepciones del apartado anterior, en la realización de nuevas infraestructuras que afecten al paraje natural municipal se optará por aquellas soluciones que, desde el punto de vista ambiental, causen menor impacto sobre el espacio natural protegido, siendo necesaria la obtención del informe favorable previo de la conselleria competente en materia de espacios naturales protegidos, sin perjuicio de la obligación de obtener las licencias o autorizaciones que sean aplicables con carácter sectorial.

3. La realización de obras para la instalación, mantenimiento o remodelación de infraestructuras de cualquier tipo deberá atenderse, además de a las disposiciones de las normativas sectoriales aplicables, a los siguientes requisitos genéricos:

a) Los trazados y emplazamientos deberán realizarse teniendo en cuenta las condiciones ecológicas y paisajísticas del territorio, con el fin de evitar la creación de obstáculos a la libre circulación de las aguas o rellenos de las mismas, degradación de la vegetación natural o impactos paisajísticos.

b) Durante la realización de las obras deberán tomarse las precauciones necesarias para evitar la destrucción de la cubierta vegetal, debiéndose proceder, a la terminación de las obras, a la restauración del terreno y a la cubierta vegetal. Asimismo, se evitará la realización de obras en aquellos períodos en que puedan comportar alteraciones y riesgos para la fauna.

c) Las autorizaciones y demás requisitos que específicamente se señalen para la realización de infraestructuras deberán obtenerse, en todo caso, con carácter previo al otorgamiento de la licencia urbanística.

d) Queda estrictamente prohibido el depósito y vertido de residuos, tanto líquidos como sólidos, durante la realización de cualquier infraestructura, sea cual fuere su naturaleza y origen.

*Artículo 61. Plan de acción territorial de carácter sectorial, Plan Eólico de la Comunitat Valenciana*

A este respecto se atenderá a lo establecido en el plan de acción territorial de carácter sectorial, Plan Eólico de la Comunitat Valenciana, aprobado mediante Acuerdo de 26 de julio de 2001, del Consell, que califica como zona no apta y zona exterior residual al ámbito del paraje.

Sección duodécima  
Actividades de investigación

*Artículo 62. Promoción de las actividades de investigación*

1. Con independencia del potencial uso público del paraje natural municipal como recurso utilizable en la investigación básica sobre el medio físico, el territorio y el ambiente socioeconómico y cultural, a disposición en forma ordenada de los investigadores y las entidades y organismos especializados, el Ayuntamiento de Castell de Castells, en colaboración con la conselleria competente en materia de medio ambiente, para una mejor gestión y administración del espacio natural protegido, promoverá la realización de actividades de investigación aplicada en materia de conocimiento y gestión de los recursos ambientales y culturales.

2. Dichas actividades podrán realizarse, atendiendo a las características de las mismas y a sus requerimientos en medios humanos y materiales, con medios propios de las administraciones públicas competentes o mediante las oportunas colaboraciones con entidades y organismos científicos, técnicos o académicos. A este respecto, se suscribirán, con los oportunos organismos y entidades científicas y académicas, los convenios o acuerdos de colaboración necesarios.

3. Les matèries prioritàries d'investigació aplicada en l'àmbit del paratge són les següents, en relació oberta que podrà adaptar-se a les necessitats de la gestió de l'espai natural protegit:

a) Investigació bàsica sobre les espècies de flora i fauna autòctones.

b) Desenrotllament de programes de conservació, recuperació i gestió d'espècies de flora i fauna considerats d'interés especial pel seu caràcter endèmic, rar o amenaçat, així com sobre les condicions per a la recuperació o millora dels seus hàbitats.

c) Investigació etnogràfica i etnològica sobre el medi humà tradicional del paratge.

d) Investigació sobre mètodes d'administració i gestió dels recursos naturals des de diferents perspectives: jurídica, administrativa i econòmica.

e) Mètodes de gestió de l'ús públic del paratge des dels punts de vista tècnic, sociològic, econòmic i empresarial.

f) Estudis sobre el patrimoni històric i arqueològic de l'àmbit del paratge.

4. L'Ajuntament de Castell de Castells facilitarà el coneixement i promourà la divulgació dels treballs d'investigació realitzats en l'àmbit del paratge.

#### *Article 63. Autoritzacions*

Sense perjudi del règim general d'autoritzacions que figura en les disposicions generals d'esta normativa, s'estableix el règim específic següent per a la realització, per persones o entitats alienes a l'Ajuntament de Castell de Castells o a les conselleries competents en matèria de medi ambient i de patrimoni cultural, d'activitats o projectes d'investigació que tinguen com a objecte els recursos ambientals i culturals del paratge:

1. Les actuacions que afecten directament o indirectament la flora, la fauna o els hàbitats protegits requeriran l'autorització prèvia de la conselleria competent en matèria de biodiversitat i comunicació a l'Ajuntament de Castell de Castells. Amb esta finalitat, la persona o entitat que haja de realitzar l'activitat investigadora adjuntarà a la sol·licitud una memòria del projecte d'investigació que es desenrotllarà.

2. Les autoritzacions podran contindre condicions o restriccions per a l'execució del projecte. És possible la revocació si les investigacions s'aparten del que estableix la memòria del projecte presentat o si les labors d'investigació s'han dut a terme vulnerant les directrius establides per l'autorització.

3. Una vegada realitzat l'estudi científic autoritzat, la persona o entitat autoritzada haurà de presentar un informe a l'Ajuntament de Castell de Castells sobre els resultats, així com sobre qualsevol altra dada que puga ser interessant des del punt de vista científic o de gestió de l'espai natural protegit. En el cas que els treballs d'investigació autoritzats siguen publicats, el director del projecte haurà d'aportar un exemplar de la publicació.

4. Les autoritzacions atorgades per a l'anellatge científic d'aus no exclouen la necessitat d'obtenir per l'anellador els permisos corresponents dels particulars, si és el cas.

5. Els promotors de projectes d'investigació sobre els valors naturals i culturals del paratge que no requereixen autorització prèvia perquè no afecten directament la flora, la fauna o els hàbitats protegits, hauran de comunicar a l'Ajuntament de Castell de Castells, no obstant això, l'existència del projecte, i li hauran de facilitar l'accés als resultats de les investigacions amb destinació al fons documental del paratge.

### **TÍTOL III**

#### **Normes particulars de regulació d'usos i activitats**

#### **CAPÍTOL I**

##### *Conceptes i aspectes generals*

#### *Article 64. Concepte*

1. A l'efecte de particularitzar les normes protectores establides per mitjà d'este PE, s'han distingit, en l'àmbit del paratge natural municipal, les zones següents, a fi de definir els tractaments específics més ajustats a les seues necessitats de protecció, conservació i millora:

a) Àrea de Protecció Forestal (APF).

3. Las materias prioritarias de investigación aplicada en el ámbito del paraje son las siguientes, en relación abierta que podrá adaptarse a las necesidades de la gestión del espacio natural protegido:

a) Investigación básica sobre las especies de flora y fauna autóctona.

b) Desarrollo de programas de conservación, recuperación y gestión de especies de flora y fauna considerados de interés especial por su carácter endémico, raro o amenazado, así como sobre las condiciones para la recuperación o mejora de sus hábitats.

c) Investigación etnográfica y etnológica sobre el medio humano tradicional del paraje.

d) Investigación sobre métodos de administración y gestión de los recursos naturales desde distintas perspectivas: jurídica, administrativa y económica.

e) Métodos de gestión del uso público del paraje desde los puntos de vista técnico, sociológico, económico y empresarial.

f) Estudios sobre el patrimonio histórico y arqueológico del ámbito del paraje.

4. El Ayuntamiento de Castell de Castells facilitará el conocimiento y promoverá la divulgación de los trabajos de investigación realizados en el ámbito del paraje.

#### *Artículo 63. Autorizaciones*

Sin perjuicio del régimen general de autorizaciones que figura en las disposiciones generales de esta normativa, se establece el siguiente régimen específico para la realización, por personas o entidades ajenas al Ayuntamiento de Castell de Castells o a las consellerias competentes en materia de medio ambiente y de patrimonio cultural, de actividades o proyectos de investigación que tengan por objeto los recursos ambientales y culturales del paraje:

1. Las actuaciones que afecten directa o indirectamente a la flora, fauna o hábitats protegidos requerirán la autorización previa de la conselleria competente en materia de biodiversidad y comunicación al Ayuntamiento de Castell de Castells. Con esta finalidad, la persona o entidad que vaya a realizar la actividad investigadora acompañará a la solicitud una memoria del proyecto de investigación que se va a desarrollar.

2. Las autorizaciones podrán contener condiciones o restricciones para la ejecución del proyecto. Cabe su revocación si las investigaciones se apartan de lo establecido en la memoria del proyecto presentado, o si las labores de investigación se han llevado a cabo vulnerando las directrices establecidas por la autorización.

3. Una vez realizado el estudio científico autorizado, la persona o entidad autorizada deberá presentar un informe al Ayuntamiento de Castell de Castells sobre los resultados, así como sobre cualquier otro dato que pueda ser interesante desde el punto de vista científico o de gestión del espacio natural protegido. En el supuesto de que los trabajos de investigación autorizados sean publicados, el director del proyecto deberá aportar un ejemplar de la publicación.

4. Las autorizaciones otorgadas para el anillamiento científico de aves no excluyen la necesidad de que el anillador obtenga los permisos correspondientes de los particulares, en su caso.

5. Los promotores de proyectos de investigación sobre los valores naturales y culturales del paraje que, por no afectar directamente a la flora, la fauna o los hábitats protegidos, no requieren autorización previa, deberán, no obstante, comunicar al Ayuntamiento de Castell de Castells la existencia del proyecto, debiéndole facilitar el acceso a los resultados de las investigaciones con destino al fondo documental del paraje.

### **TÍTULO III**

#### **Normas particulares de regulación de usos y actividades**

#### **CAPÍTULO I**

##### *Conceptos y aspectos generales*

#### *Artículo 64. Concepto*

1. A los efectos de particularizar las normas protectoras establecidas mediante este PE, se han distinguido, en el ámbito del paraje natural municipal, las siguientes zonas, con objeto de definir los tratamientos específicos más ajustados a sus necesidades de protección, conservación y mejora:

a) Área de Protección Forestal (APF).

b) Àrea de Protecció Historicocultural (APHC).

2. Les determinacions inherents a estes categories de protecció constituïxen la referència normativa bàsica a l'hora d'establir els usos i activitats permesos i prohibits per este PE.

#### *Article 65. Interpretació*

1. En tot allò no regulat en estes normes particulars seran aplicables les disposicions contingudes en les normes generals de regulació d'usos i activitats.

2. En la interpretació de la normativa prevaldran les normes particulars sobre les generals.

### CAPÍTOL II *Àrea de Protecció Forestal*

#### *Article 66. Caracterització i objectius específics*

1. En esta àrea, que ocupa la major part del paratge, trobem masses de pineda, àrees de matoll, carrascars, vegetació de barrancs i superfícies de rocam de gran interès. Així mateix, inclou les zones del paratge amb presència d'hàbitats d'interès comunitari identificats en l'article 20 d'esta normativa.

2. Els objectius plantejats per a esta categoria de protecció es poden sintetitzar en:

- a) Preservar la qualitat ambiental.
  - b) Conservació, potenciació i regeneració natural de la vegetació existent.
  - c) Mantindre els processos ecològics essencials i la diversitat biològica del paratge.
  - d) Conservar i restaurar les fites paisatgístiques existents.
  - e) Investigació, conservació i divulgació científica de la biodiversitat mediterrània, i especialment dels endemismes botànics presents en el paratge.
  - f) Combatre els processos erosius principalment en els sòls més degradats.
3. Plantejar estos objectius suposa, necessàriament, una limitació de les possibilitats d'ús. Es permetran únicament els usos compatibles amb els objectius proposats, sobretot els de tipus científic i cultural.

#### *Article 67. Localització*

1. Esta àrea ocupa la major part del paratge natural municipal, a excepció de la zona meridional, que pertany a l'Àrea de Protecció Historicocultural.

2. L'Àrea de Protecció Forestal té una superfície total de 337,01 hectàrees.

3. Esta àrea queda delimitada gràficament en els plans d'ordenació corresponents del PE.

#### *Article 68. Usos permesos*

1. Es consideren usos permesos, amb caràcter general, tots els destinats a afavorir la conservació i potenciació dels valors naturals i al manteniment dels processos ecològics essencials i la diversitat biològica.

2. Queden específicament permesos els usos següents:

a) Tractaments de millora i conservació de la vegetació, com ara cures naturals i netes, eliminació selectiva del matoll i, en especial, mesures per a aconseguir la regeneració natural.

En sòls degradats per l'erosió s'afavoriran totes les actuacions que tendisquen a la seua conservació (recuperació de la coberta vegetal, restauració i manteniment de marges, murs de pedra, manteniment d'antics cultius llenyosos, etc.).

b) Els usos i les actuacions destinats a millorar les condicions naturals i paisatgístiques d'este espai natural protegit o a facilitar la realització d'activitats científiques, didàctiques i recreativonaturalístiques, incloent-hi actuacions i adequacions didacticonaturalístiques de caràcter extensiu, com ara marcatge i senyalització d'itineraris i enclavaments singulars visitables o miradors o àrees de descans, així com les edificacions que es puguen preveure com a equipaments públics o destinades a servicis públics relacionats amb la gestió del paratge natural municipal, recollides en l'article 59 de la normativa general.

c) Obres i actuacions de millora de fonts i punts d'aigua, tant per a ús públic com per a la fauna.

b) Área de Protección Histórico-cultural (APHC).

2. Las determinaciones inherentes a estas categorías de protección constituyen la referencia normativa básica a la hora de establecer los usos y actividades permitidos y prohibidos por este PE.

#### *Artículo 65. Interpretación*

1. En todo lo no regulado en estas normas particulares serán de aplicación las disposiciones contenidas en las normas generales de regulación de usos y actividades.

2. En la interpretación de la normativa prevalecerán las normas particulares sobre las generales.

### CAPÍTULO II *Área de Protección Forestal*

#### *Artículo 66. Caracterización y objetivos específicos*

1. Esta área ocupa la mayor parte del paraje y en esta zona encontramos masas de pinar, áreas de matorral, carrascales, vegetación de barrancos y superficies de roquedo de gran interès. Asimismo incluye aquellas zonas del paraje con presencia de hábitats de interés comunitario identificados en el artículo 20 de esta normativa.

2. Los objetivos planteados para esta categoría de protección se pueden sintetizar en:

- a) Preservar la calidad ambiental.
- b) Conservación de la vegetación existente, potenciación de la misma y de su regeneración natural.
- c) Mantener los procesos ecológicos esenciales y la diversidad biológica del paraje.
- d) Conservar y restaurar los hitos paisajísticos existentes.
- e) Investigación, conservación y divulgación científica de la biodiversidad mediterránea, y especialmente de los endemismos botánicos presentes en el paraje.
- f) Combatir los procesos erosivos principalmente en los suelos más degradados.

3. Plantear estos objetivos supone, necesariamente, una limitación de las posibilidades de uso, permitiéndose únicamente aquellos usos compatibles con los objetivos propuestos, sobre todo los de tipo científico y cultural.

#### *Artículo 67. Localización*

1. Esta área ocupa la mayor parte del paraje natural municipal, a excepción de la zona meridional, perteneciente al Área de Protección Histórico-Cultural.

2. El Área de Protección Forestal tiene una superficie total de 337,01 hectáreas.

3. Esta área queda delimitada gráficamente en los correspondientes planos de ordenación del PE.

#### *Artículo 68. Usos permitidos*

1. Se consideran usos permitidos, con carácter general, todos aquellos destinados a favorecer la conservación y potenciación de los valores naturales y al mantenimiento de los procesos ecológicos esenciales y la diversidad biológica.

2. Quedan específicamente permitidos los siguientes usos:

a) Tratamientos de mejora y conservación de la vegetación, tales como cuidados naturales y limpias, eliminación selectiva del matorral y, en especial, medidas para conseguir la regeneración natural.

En suelos degradados por la erosión se favorecerán todas aquellas actuaciones que tiendan a su conservación (recuperación de la cubierta vegetal, restauración y mantenimiento de márgenes, muros de piedra, mantenimiento de antiguos cultivos leñosos, etc.).

b) Los usos y actuaciones destinados a mejorar las condiciones naturales y paisajísticas de este espacio natural protegido o a facilitar la realización de actividades científicas, didácticas y recreativo-naturalísticas. Se incluyen actuaciones y adecuaciones didáctico-naturalísticas de carácter extensivo, tales como marcaje y señalización de itinerarios y enclaves singulares visitables o miradores o áreas de descanso, así como las edificaciones que puedan preverse como equipamientos públicos o destinadas a servicios públicos relacionados con la gestión del paraje natural municipal, recogidas en el artículo 59 de la normativa general.

c) Obras y actuaciones de mejora de fuentes y puntos de agua, tanto para uso público como para la fauna.



d) Repoblació forestal segons les disposicions de la normativa general d'este PE i amb l'autorització prèvia de la conselleria competent en matèria de medi ambient.

e) Instal·lacions provisionals per a l'execució d'obres públiques. Prèviament a l'obtenció de la llicència urbanística, requeriran l'informe favorable de la conselleria competent en matèria d'espais naturals protegits.

f) Sense perjudici de les disposicions de l'article 21 d'estes normes, es permet la recol·lecció consuetudinària de fruits, llavors i plantes silvestres de consum tradicional, com ara bolets, móres, etc., sense perjudici de les limitacions específiques que la conselleria competent en matèria de medi ambient pugua establir quan resulte perjudicial, per la seua intensitat o altres causes, per a la flora o fauna. En qualsevol cas, queda prohibida l'arrancada de la planta, que s'ha de recol·lectar per mitjà de tallada.

g) Infraestructures de defensa contra incendis forestals i, si és el cas, les obres de captació d'aigües que s'hi destinen sempre que hagen sigut previstes en el pla de prevenció d'incendis. Prèviament a l'obtenció de la llicència urbanística, haurà de comptar amb l'autorització de la conselleria competent en matèria de medi ambient.

h) Construcció i condicionament de pistes i camins forestals destinats exclusivament a la lluita contra incendis forestals, sempre que hagen sigut previstes en el pla de prevenció d'incendis, tal com preveu l'article 55 de la Llei 3/1993, de 9 de desembre.

i) L'activitat cinegètica, tal com es preveu en les disposicions de les normes generals de regulació d'usos i activitats d'este PE.

#### *Article 69. Limitacions d'ús*

1. Es consideren usos prohibits, amb caràcter general, tots els que comporten la degradació del medi o dificulten el desenvolupament dels usos permesos. En especial, es prohibeixen tots els usos i les actuacions que no es troben directament vinculats a la millora i conservació de la riquesa biològica de la zona o a l'exercici d'activitats científiques i naturalístiques.

2. Queden específicament prohibits en estos espais:

a) Actuacions o activitats relacionades amb l'extracció d'àrids i terres per a l'explotació dels recursos miners.

b) Construccions i instal·lacions industrials i residencials de qualsevol tipus.

c) Actuacions i instal·lacions de caràcter turísticorecreatiu, excepte les adequacions didàctico-naturalístiques previstes en l'article anterior.

d) Suports de publicitat exterior de qualsevol tipus, així com qualsevol forma de publicitat, excepte indicadors de caràcter institucional destinats a proporcionar informació sobre la zona, sense que suposen deteriorament del paisatge.

e) Obres o magatzems i instal·lacions relacionades amb l'explotació agrícola o ramadera. Inclouen hivernacles i infraestructures de servei a estes, així com instal·lacions d'emmagatzematge o primera transformació de productes forestals.

f) Infraestructures de qualsevol tipus, excepte les directament vinculades a la prevenció i control d'incendis forestals o destinades al servei d'edificacions o instal·lacions permeses, i les previstes en les normatives sectorials, així com les destinades a l'interès general.

g) Instal·lacions esportives de qualsevol tipus, així com activitats esportives que puguen comportar degradació del medi natural, particularment les que impliquen la utilització de vehicles de motor.

h) L'abocament de residus sòlids o líquids de qualsevol tipus que puguen contribuir a deteriorar la qualitat de les aigües, el sòl o el paisatge.

i) Es prohibeix l'ús del foc amb qualsevol finalitat en tot l'àmbit de l'Àrea de Protecció Forestal, així com tirar mistos i puntes de cigarret i l'ús de cartutxos de caça proveïts de tacs de paper.

### CAPÍTOL III

#### *Àrea de Protecció Historicocultural*

#### *Article 70. Caracterització i objectius específics*

1. L'Àrea de Protecció Historicocultural (APHC) constitueix el màxim exponent del paratge natural municipal des del punt de vista

d) Repoblación forestal según lo dispuesto en la normativa general de este PE y previa autorización de la conselleria competente en materia de medio ambiente.

e) Instalaciones provisionales para la ejecución de obras públicas. Previamente a la obtención de la licencia urbanística, requerirán el informe favorable de la conselleria competente en materia de espacios naturales protegidos.

f) Sin perjuicio de lo dispuesto en el artículo 21 de estas normas, se permite la recolección consuetudinaria de frutos, semillas y plantas silvestres de consumo tradicional, tales como setas, moras, etc., sin perjuicio de las limitaciones específicas que la conselleria competente en materia de medio ambiente pueda establecer cuando resulte perjudicial, por su intensidad u otras causas, para la flora o fauna. En cualquier caso, queda prohibido el arranque de la planta, debiendo recolectarse mediante corta.

g) Infraestructuras de defensa contra incendios forestales y, en su caso, las obras de captación de aguas destinadas a la misma siempre y cuando hayan sido contemplados en el plan de prevención de incendios. Previamente a la obtención de la licencia urbanística deberá contar con la autorización de la conselleria competente en materia de medio ambiente.

h) Construcción y acondicionamiento de pistas y caminos forestales destinados exclusivamente a la lucha contra incendios forestales, siempre y cuando hayan sido contemplados en el plan de prevención de incendios tal y como prevé el artículo 55 de la Ley 3/1993, de 9 de diciembre.

i) La actividad cinegética tal y como se contempla en las disposiciones de las normas generales de regulación de usos y actividades del presente PE.

#### *Artículo 69. Limitaciones de uso*

1. Se consideran usos prohibidos, con carácter general, todos los que comporten la degradación del medio o dificulten el desarrollo de los usos permitidos. En especial, se prohíben todos aquellos usos y actuaciones que no se hallen directamente vinculados a la mejora y conservación de la riqueza biológica de la zona o al desarrollo de actividades científicas y naturalísticas.

2. Quedan específicamente prohibidos en estos espacios:

a) Actuaciones o actividades relacionadas con la extracción de áridos y tierras para la explotación de los recursos mineros.

b) Construcciones e instalaciones industriales y residenciales de cualquier tipo.

c) Actuaciones e instalaciones de carácter turístico-recreativo, excepto las adecuaciones didáctico-naturalísticas previstas en el artículo anterior.

d) Soportes de publicidad exterior de cualquier tipo, así como cualquier forma de publicidad, salvo indicadores de carácter institucional destinados a proporcionar información sobre la zona, sin que supongan deterioro del paisaje.

e) Obras o almacenes e instalaciones relacionadas con la explotación agrícola o ganadera. Incluyen invernaderos e infraestructuras de servicio estos, así como instalaciones de almacenamiento o primera transformación de productos forestales.

f) Infraestructuras de cualquier tipo, salvo las directamente vinculadas a la prevención y control de incendios forestales o destinadas al servicio de edificaciones o instalaciones permitidas, y las contempladas en las normativas sectoriales, así como aquellas destinadas al interés general.

g) Instalaciones deportivas de cualquier tipo, así como actividades deportivas que puedan comportar degradación del medio natural, particularmente las que impliquen la utilización de vehículos a motor.

h) El vertido de residuos sólidos o líquidos de cualquier tipo que puedan contribuir a deteriorar la calidad de las aguas, el suelo o el paisaje.

i) Se prohíbe el uso del fuego con cualquier finalidad en todo el ámbito del Área de Protección Forestal, así como arrojar fósforos y colillas y el uso de cartuchos de caza provistos de tacs de papel.

### CAPÍTULO III

#### *Área de Protección Histórico-Cultural*

#### *Artículo 70. Caracterización y objetivos específicos*

1. El Área de Protección Histórico-Cultural (APHC) constituye el máximo exponente del paraje natural municipal desde el punto de vista

la protecció. Comprén les zones del paratge que contenen un alt interès cultural.

2. Esta àrea comprén l'àmbit on es troben els elements patrimonials del paratge:

a) El Castellet, un castell àrab, construït en un punt estratègic, un dels més alts de la serra, a la penya del Castellet (1.045 metres). Este element patrimonial va ser declarat Bé d'Interès Cultural (BIC), codi 03.30.054-001, per la Direcció General de Patrimoni Cultural Valencià, de la Conselleria de Cultura, Educació i Esports, de la Generalitat.

b) L'Esbardal de Miquel el Serril, complex de pintures rupestres ubicades en diferents abrics, les quals van ser declarades BIC, a més de ser Patrimoni de la Humanitat per estar incloses en l'art rupestre de l'Arc Mediterrani.

En aplicació de la disposició transitòria primera de la Llei 5/2007, de 9 de febrer, i fins que no es formalitze la delimitació del seu entorn de protecció a través del procediment establert en l'article 39 de la llei esmentada amb l'aprovació del seu pla especial, els BIC tenen establert un entorn de protecció de 200 metres des del seu contorn extern.

3. Els objectius plantejats per a esta categoria de protecció es poden sintetitzar en:

a) Preservar o millorar l'estat dels diversos elements patrimonials identificats.

b) Impulsar estos enclavaments com a llocs d'interpretació cultural de la història de Castell de Castells, en tot cas sense posar en perill el seu estat de conservació.

c) Posada en valor com a recurs cultural de primer orde.

d) Promoure l'estudi científic en estos llocs, així com el descobriment de nous elements arqueològics.

#### *Article 71. Localització*

1. Esta zona es troba ubicada a la part meridional del paratge; a més, es correspon amb una de les zones de més altitud dins de l'àmbit d'este espai natural protegit.

2. L'Àrea de Protecció Historicocultural ocupa una superfície de 69,83 hectàrees.

3. Esta àrea queda delimitada gràficament en els plans d'ordenació corresponents del PE.

#### *Article 72. Usos permesos*

1. Es consideren usos permesos, amb caràcter general, tots els destinats a afavorir la protecció i conservació d'estos elements de patrimoni cultural.

En tot cas, qualsevol actuació que pretenga realitzar-se dins d'esta àrea haurà d'obtenir l'informe favorable previ de la conselleria competent en matèria de patrimoni cultural.

2. Queden específicament permesos els usos següents:

a) Estudis científics dels diversos elements patrimonials, així com la busca de nous jaciments.

b) Tractaments de millora i conservació de l'estat dels elements patrimonials. Difusió i posada en valor d'estos elements patrimonials.

c) Repoblació amb espècies forestals, amb l'autorització prèvia de les conselleries competents en matèria de medi ambient i patrimoni cultural, quan a causa dels estudis arqueològics s'hagen quedat àrees desproveïdes de la seua vegetació natural i esta repoblació no puga causar dany als béns patrimonials, a fi de pal·liar l'erosió.

d) Els elements i conjunts considerats recursos arqueològics i històricoartístics podran acollir usos turísticorecreatius sempre que no impliquen la pèrdua dels seus valors científics i culturals i amb l'obtenció prèvia de l'informe favorable de la conselleria competent en matèria de patrimoni cultural.

#### *Article 73. Limitacions d'ús*

1. Es consideren usos prohibits, amb caràcter general, tots els que comporten la degradació dels béns historicoculturals. En especial, es prohibeixen tots els usos i les actuacions que no es troben directament vinculats a la millora i conservació d'estos enclavaments.

2. Segons l'article 35 de la Llei 4/1998, d'11 de juny, de la Generalitat, modificat per la Llei 5/2007, de 9 de febrer, tota intervenció que

de la protecció. Comprende aquellas zonas del paraje que contienen un elevado interés cultural.

2. Esta área comprende el ámbito donde se encuentran los elementos patrimoniales del paraje:

a) El Castellet, un castillo árabe, construido en un punto estratégico, uno de los más altos de la sierra, en la peña del Castellet (1.045 metros). Este elemento patrimonial fue declarado Bien de Interés Cultural (BIC), código 03.30.054-001, por la Dirección General de Patrimonio Cultural Valenciano, de la Conselleria de Cultura, Educación y Deportes, de la Generalitat.

b) El Esbardal de Miquel el Serril, complejo de pinturas rupestres ubicadas en diferentes abrigos, las cuales fueron declaradas como BIC, además de ser Patrimonio de la Humanidad por estar incluidas en el arte rupestre del Arco Mediterráneo.

En aplicación de la disposición transitoria primera de la Ley 5/2007, de 9 de febrero, de la Generalitat, y hasta que no se formalice la delimitación de su entorno de protección a través del procedimiento establecido en el artículo 39 de la citada ley con la aprobación de su plan especial, los BIC tienen establecido un entorno de protección de 200 metros desde su contorno externo.

3. Los objetivos planteados para esta categoría de protección se pueden sintetizar en:

a) Preservar o mejorar el estado de los diferentes elementos patrimoniales identificados.

b) Impulsar estos enclaves como lugares de interpretación cultural de la historia de Castell de Castells, en todo caso sin poner en peligro su estado de conservación.

c) Puesta en valor como recurso cultural de primer orden.

d) Promover el estudio científico en estos lugares, así como el descubrimiento de nuevos elementos arqueológicos.

#### *Artículo 71. Localización*

1. Esta zona se encuentra ubicada en la parte meridional del paraje, además corresponde con una de las zonas de mayor altitud dentro del ámbito de este espacio natural protegido.

2. El Área de Protección Histórico-Cultural ocupa una superficie de 69,83 hectáreas.

3. Esta área queda delimitada gráficamente en los correspondientes planos de ordenación del PE.

#### *Artículo 72. Usos permitidos*

1. Se consideran usos permitidos, con carácter general, todos aquellos destinados a favorecer la protección y conservación de estos elementos de patrimonio cultural.

En todo caso, cualquier actuación que pretenda realizarse dentro de esta área deberá obtener el informe favorable previo de la conselleria competente en materia de patrimonio cultural.

2. Quedan específicamente permitidos los siguientes usos:

a) Estudios científicos de los diferentes elementos patrimoniales, así como la búsqueda de nuevos yacimientos.

b) Tratamientos de mejora y conservación del estado de los elementos patrimoniales. Difusión y puesta en valor de estos elementos patrimoniales.

c) Repoblación con especies forestales, previa la autorización de las consellerias competentes en materia de medio ambiente y patrimonio cultural, cuando a causa de los estudios arqueológicos se hayan quedado áreas desprovistas de su vegetación natural y esta repoblación no pueda causar daño a los bienes patrimoniales, con el fin de paliar la erosión.

d) Los elementos y conjuntos considerados recursos arqueológicos e histórico-artísticos podrán acoger usos turístico-recreativos siempre que estos no impliquen la pérdida de sus valores científicos y culturales y previa la obtención del informe favorable de la conselleria competente en materia de patrimonio cultural.

#### *Artículo 73. Limitaciones de uso*

1. Se consideran usos prohibidos, con carácter general, todos los que comporten la degradación de los bienes histórico-culturales. En especial, se prohíben todos aquellos usos y actuaciones que no se hallen directamente vinculados a la mejora y conservación de estos enclaves.

2. Según el artículo 35 de la Ley 4/1998, de 11 de junio, de la Generalitat, modificado por la Ley 5/2007, de 9 de febrero, toda intervención

afecte el BIC o el seu entorn de protecció haurà de ser autoritzada per la conselleria competent en matèria de patrimoni cultural.

3. Fins que no es redacte el pla especial de protecció del BIC, qualsevol intervenció en este ha d'anar encaminada a la preservació dels valors patrimonials que van determinar el reconeixement i ajustant-se als criteris establits en la Llei 5/2007, de 9 de febrer, de modificació de la Llei 4/1998, d'11 de juny, de la Generalitat.

4. Queden específicament prohibits en estos espais:

a) Actuacions o activitats relacionades amb l'extracció d'àrids i terres per a l'explotació dels recursos miners.

b) Edificacions o construccions de qualsevol tipus i per a qualsevol finalitat.

c) Suports de publicitat exterior de qualsevol tipus, així com qualsevol forma de publicitat, excepte indicadors de caràcter institucional destinats a proporcionar informació sobre la zona, sense que suposen deteriorament dels valors patrimonials de l'àrea.

d) Obres o magatzems i instal·lacions relacionades amb l'explotació agrícola o ramadera. Inclouen hivernacles i infraestructures de servei a estes, així com instal·lacions d'emmagatzematge o primera transformació de productes forestals.

e) Instal·lacions esportives de qualsevol tipus, així com activitats esportives que puguen comportar degradació dels elements historicoculturals, particularment les que impliquen l'ús de vehicles de motor.

f) L'abocament de residus sòlids o líquids de qualsevol tipus que puguen contribuir a deteriorar els elements patrimonials presents.

g) Es prohibeix l'ús del foc amb qualsevol finalitat en tot l'àmbit de l'àrea, així com tirar mistos i puntes de cigarret i l'ús de cartutxos de caça proveïts de tacs de paper.

h) L'espoliació de qualsevol element que pugua suposar la pèrdua de material historicocultural de l'àrea.

#### **TÍTOL IV**

##### **Normes per a la gestió del paratge natural municipal**

###### *Article 74. Règim general*

1. L'administració i gestió del Paratge Natural Municipal Els Arcs correspon a l'Ajuntament de Castell de Castells.

2. La conselleria competent en matèria de medi ambient podrà prestar a l'Ajuntament de Castell de Castells l'assistència tècnica necessària i assessorament per a la gestió del paratge natural municipal.

3. El règim de gestió del paratge atindrà el marc establert amb caràcter genèric per als paratges naturals municipals per la Llei 11/1994, de 27 de desembre, de la Generalitat, així com les determinacions específiques que estableix en la matèria el Decret 161/2004, de 3 de setembre, del Consell, de regulació dels paratges naturals municipals.

4. La gestió del paratge, quant al funcionament d'instal·lacions, equipaments i serveis, podrà delegar-se d'acord amb el que preveu la Llei 11/1994, de 27 de desembre, de la Generalitat. Esta gestió també podrà encomanar-se a altres entitats de dret públic o concertar-se amb institucions o entitats de naturalesa privada.

5. L'Ajuntament de Castell de Castells podrà promoure, per a assegurar la participació efectiva en la gestió del paratge natural municipal dels agents socials i econòmics implicats i d'altres administracions públiques, la constitució d'una entitat mixta amb participació de les administracions autonòmica i local, l'Administració general de l'Estat, a través del ministeri competent en matèria de medi ambient o de l'organisme de conca (Confederació Hidrogràfica del Xúquer), les universitats i centres d'investigació i del sector privat, com ara una fundació, un consorci o un altre tipus de figura prevista en la legislació vigent.

###### *Article 75. Consell de Participació del Paratge Natural Municipal*

El Consell de Participació del Paratge Natural Municipal Els Arcs es va crear per mitjà de l'Acord de 17 de març de 2005, del Consell, de declaració del paratge. Es tracta d'un òrgan col·legiat de caràcter consultiu que ha de col·laborar en la gestió i canalitzar la participació dels propietaris i interessos socials i econòmics afectats pel paratge.

La composició i el funcionament d'este òrgan queden establits en l'apartat 6 de l'acord de declaració.

que afecte al BIC o a su entorno de protección deberá ser autorizada por la conselleria competente en materia de patrimonio cultural.

3. En tanto no se redacte el plan especial de protección del BIC, cualquier intervención en este deberá de ir encaminada a la preservación de los valores patrimoniales que determinaron dicho reconocimiento y ajustándose a los criterios establecidos en la Ley 5/2007, de 9 de febrero, de modificación de la Ley 4/1998, de 11 de junio, de la Generalitat.

4. Quedan específicamente prohibidos en estos espacios:

a) Actuaciones o actividades relacionadas con la extracción de áridos y tierras para la explotación de los recursos mineros.

b) Edificaciones o construcciones de cualquier tipo y para cualquier finalidad.

c) Soportes de publicidad exterior de cualquier tipo, así como cualquier forma de publicidad, salvo indicadores de carácter institucional destinados a proporcionar información sobre la zona, sin que supongan deterioro de los valores patrimoniales del área.

d) Obras o almacenes e instalaciones relacionadas con la explotación agrícola o ganadera. Incluyen invernaderos e infraestructuras de servicio a estos, así como instalaciones de almacenamiento o primera transformación de productos forestales.

e) Instalaciones deportivas de cualquier tipo, así como actividades deportivas que puedan comportar degradación de los elementos histórico-culturales, particularmente las que impliquen la utilización de vehículos a motor.

f) El vertido de residuos sólidos o líquidos de cualquier tipo que puedan contribuir a deteriorar los elementos patrimoniales presentes.

g) Se prohíbe el uso del fuego con cualquier finalidad en todo el ámbito del área, así como arrojar fósforos y colillas y el uso de cartuchos de caza provistos de tacos de papel.

h) La expoliación de cualquier elemento que pueda suponer la pérdida de material histórico-cultural del área.

#### **TÍTULO IV**

##### **Normas para la gestión del paraje natural municipal**

###### *Artículo 74. Régimen general*

1. La administración y gestión del Paraje Natural Municipal Els Arcs corresponde al Ayuntamiento de Castell de Castells.

2. La conselleria competente en materia de medio ambiente podrá prestar al Ayuntamiento de Castell de Castells la asistencia técnica necesaria y asesoramiento para la gestión del paraje natural municipal.

3. El régimen de gestión del paraje atenderá al marco establecido con carácter genérico para los parajes naturales municipales por la Ley 11/1994, de 27 de diciembre, de la Generalitat, así como a las determinaciones específicas que establece en la materia el Decreto 161/2004, de 3 de septiembre, del Consell, de regulación de los parajes naturales municipales.

4. La gestión del paraje, en lo relativo al funcionamiento de instalaciones, equipamientos y servicios, podrá delegarse de acuerdo con lo previsto en la Ley 11/1994, de 27 de diciembre, de la Generalitat. Esta gestión también podrá encomendarse a otras entidades de derecho público o concertarse con instituciones o entidades de naturaleza privada.

5. El Ayuntamiento de Castell de Castells podrá promover, para asegurar la participación efectiva en la gestión del paraje natural municipal de los agentes sociales y económicos implicados y de otras administraciones públicas, la constitución de una entidad mixta con participación de las administraciones autonómica y local, la Administración general del Estado, a través del ministerio competente en materia de medio ambiente o del organismo de cuenca (Confederación Hidrográfica del Júcar), las universidades y centros de investigación y del sector privado, tal como una fundación, un consorcio u otro tipo de figura contemplada en la legislación vigente.

###### *Artículo 75. Consejo de Participación del Paraje Natural Municipal*

El Consejo de Participación del Paraje Natural Municipal Els Arcs se creó por Acuerdo de 17 de marzo de 2005, del Consell, de declaración del paraje. Se trata de un órgano colegiado de carácter consultivo que debe colaborar en la gestión y canalizar la participación de los propietarios e intereses sociales y económicos afectados por el paraje.

La composición y funcionamiento de este órgano queda establecida en el apartado sexto de dicho acuerdo de declaración.

**TÍTOL V**  
**Mecanisme de finançament**

*Article 76. Règim general*

1. El finançament del paratge natural municipal anirà a compte de l'Ajuntament de Castell de Castells.

2. L'Ajuntament de Castell de Castells habilitarà en els seus pressupostos els crèdits necessaris per a la correcta gestió del paratge natural municipal.

3. La conselleria competent en matèria de medi ambient podrà participar en el finançament del paratge natural municipal, d'acord amb l'article 10 del Decret 161/2004, de 3 de setembre, del Consell, sense perjudici dels mitjans econòmics que poden aportar altres entitats públiques o privades que puguen tindre interès a coadjuvar al manteniment del paratge natural municipal.

**TÍTOL VI**  
**Règim sancionador**

*Article 77. Règim sancionador*

1. La inobservança o infracció de la normativa aplicable al paratge natural municipal serà sancionada de conformitat amb la Llei 11/1994, de 27 de desembre, de la Generalitat, i amb la Llei 42/2007, de 13 de desembre, del Patrimoni Natural i de la Biodiversitat, sense perjudici del que és exigible en via penal, civil o de qualsevol altre orde en què es puga incórrer.

2. Els infractors estaran obligats, en tot cas, a reparar els danys causats i a restituir els llocs i elements alterats a la seua situació inicial.

**TÍTULO V**  
**Mecanismo de financiación**

*Artículo 76. Régimen general*

1. La financiación del paraje natural municipal correrá por cuenta del Ayuntamiento de Castell de Castells.

2. El Ayuntamiento de Castell de Castells habilitará en sus presupuestos los créditos necesarios para la correcta gestión del paraje natural municipal.

3. La conselleria competente en materia de medio ambiente podrá participar en la financiación del paraje natural municipal, de acuerdo con el artículo 10 del Decreto 161/2004, de 3 de septiembre, del Consell, sin perjuicio de los medios económicos que pueden aportar otras entidades públicas o privadas que puedan tener interés en coadyuvar al mantenimiento del paraje natural municipal.

**TÍTULO VI**  
**Régimen sancionador**

*Artículo 77. Régimen sancionador*

1. La inobservancia o infracción de la normativa aplicable al paraje natural municipal será sancionada de conformidad con la Ley 11/1994, de 27 de diciembre, de la Generalitat, y con la Ley 42/2007, de 13 de diciembre, del Patrimonio Natural y de la Biodiversidad, sin perjuicio de lo exigible en vía penal, civil o de cualquier otro orden en que se pudiera incurrir.

2. Los infractores estarán obligados, en todo caso, a reparar los daños causados y restituir los lugares y elementos alterados a su situación inicial.