

Conselleria d'Infraestructures, Territori i Medi Ambient

DECRET 133/2012, de 7 de setembre, del Consell, pel qual s'amplia l'àmbit territorial del paratge natural municipal denominat El Pozo Junco, al terme municipal d'El Toro, i s'aprova conjuntament el seu pla especial de protecció. [2012/8312]

PREÀMBUL

El Paratge Natural Municipal El Pozo Junco va ser declarat per l'Acord de 5 de novembre de 2004, del Consell, seguint les disposicions establides en el Decret 109/1998, de 29 de juliol, del Consell, pel qual es va regular la declaració de paratges naturals municipals i les relacions de cooperació entre la Generalitat i els municipis per a la seua gestió, disposició que es trobava vigent en eixe moment.

L'acord de declaració esmentat establia que, amb posterioritat, hauria de redactar-se el seu pla especial de protecció, instrument d'ordenació d'esta figura, segons disposa l'article 31 de la Llei 11/1994, de 27 de desembre, de la Generalitat, d'Espais Naturals Protegits de la Comunitat Valenciana. És per això que l'Ajuntament d'El Toro va iniciar la redacció d'este document, el tràmit d'aprovació del qual culmina amb l'entrada en vigor del present decret.

Aprofitant la redacció del pla especial, l'Ajuntament d'El Toro ha decidit ampliar la superfície del paratge, incorporant nous terrenys de propietat municipal de gran valor natural i paisatgístic, amb la presència de dos noves comes, semblants a la d'El Pozo Junco, que atorguen a l'espai natural protegit una gran singularitat. S'han ajustat els límits de l'espai protegit als elements físics disponibles, com són els barrancs d'El Toro, Cueva del Agua o El Azagador. Finalment, cal exposar que els terrenys proposats per a l'ampliació del paratge natural municipal complixen una important funció pel fet que inclouen dos noves comes, elements més singulars, i permeten dotar l'espai natural protegit d'uns límits més coherents que n'afavorisquen la seua gestió integral.

En conseqüència, a causa de la modificació esmentada dels límits actuals del paratge natural municipal, i atés el que disposa l'apartat segon de l'acord de declaració, que estableix la necessitat que el Consell aprobe qualsevol variació del que s'hi recull, s'ha procedit a tramitar de forma conjunta l'aprovació del pla especial i l'ampliació de l'àmbit territorial, seguint per a això les disposicions del Decret 161/2004, de 3 de setembre, del Consell, de Regulació dels Paratges Naturals Municipals, que ha substituït el derogat Decret 109/1998, de 29 de juliol, del Consell; la fórmula que s'hi ha utilitzat és la de decret, en virtut del que estableix l'article 70.2 de la Llei 16/2010, de 27 de desembre, de Mesures Fiscals, de Gestió Administrativa i Financera, i d'Organització de la Generalitat.

Per tot això, vista la proposta d'ampliació realitzada per l'Ajuntament d'El Toro, en virtut del que estableix l'article 49.1.10.a de l'Estatut d'Autonomia de la Comunitat Valenciana, que estableix, entre altres matèries, la competència exclusiva de la Generalitat sobre espais naturals protegits, d'acord amb el que disposa l'article 149.1.23a de la Constitució Espanyola, i atés que s'han complert en el procediment els tràmits necessaris establits específicament en la Llei 11/1994, de 27 de desembre, de la Generalitat, d'Espais Naturals Protegits de la Comunitat Valenciana, i en el Decret 161/2004, de 3 de setembre, del Consell, de Regulació dels Paratges Naturals Municipals, a proposta de la consellera d'Infraestructures, Territori i Medi Ambient, conforme amb el Consell Jurídic Consultiu de la Comunitat Valenciana i amb la deliberació prèvia del Consell, en la reunió del dia 7 de setembre de 2012,

DECRETE

Article 1. Modificació de l'àmbit territorial del paratge natural municipal

Es modifiquen els annexos I i II de l'Acord de 5 de novembre de 2004, del Consell, pel qual es va declarar paratge natural municipal l'en-

Conselleria de Infraestructuras, Territorio y Medio Ambiente

DECRETO 133/2012, de 7 de septiembre, del Consell, por el que se amplía el ámbito territorial del paraje natural municipal denominado El Pozo Junco, en el término municipal de El Toro, y se aprueba conjuntamente su plan especial de protección. [2012/8312]

PREÁMBULO

El Paraje Natural Municipal El Pozo Junco fue declarado por Acuerdo de 5 de noviembre de 2004, del Consell, siguiendo las disposiciones establecidas en el Decreto 109/1998, de 29 de julio, del Consell, por el que se reguló la declaración de parajes naturales municipales y las relaciones de cooperación entre la Generalitat y los municipios para su gestión, disposición que se encontraba vigente en ese momento.

El citado acuerdo de declaración establecía que, con posterioridad, debería redactarse su plan especial de protección, instrumento de ordenación de esta figura, según se contempla en el artículo 31 de la Ley 11/1994, de 27 de diciembre, de la Generalitat, de Espacios Naturales Protegidos de la Comunitat Valenciana. Es por ello que el Ayuntamiento de El Toro inició la redacción de este documento, cuyo trámite de aprobación culmina con la entrada en vigor del presente decreto.

Aprovechando la redacción del plan especial, el Ayuntamiento de El Toro ha decidido ampliar la superficie del paraje, incorporando nuevos terrenos de propiedad municipal de gran valor natural y paisajístico, con la presencia de dos nuevas navas, similares a la del Pozo Junco, que otorgan al espacio natural protegido una gran singularidad. Se han ajustado los límites del espacio protegido a los elementos físicos disponibles, como son los barrancos de El Toro, la Cueva del Agua o el Azagador. Finalmente, cabe exponer que los terrenos propuestos para la ampliación del paraje natural municipal cumplen una importante función debido a que incluyen dos nuevas navas, elementos más singulares, y permiten dotar al espacio natural protegido de unos límites más coherentes que favorezcan su gestión integral.

En consecuencia, debido a dicha modificación de los límites actuales del paraje natural municipal, y atendiendo a lo dispuesto en el apartado segundo del acuerdo de declaración, que establece la necesidad de la aprobación por el Consell de cualquier variación de lo recogido en el mismo, se ha procedido a tramitar de forma conjunta la aprobación del plan especial y la ampliación del ámbito territorial, siguiendo para ello las disposiciones del Decreto 161/2004, de 3 de septiembre, del Consell, de Regulación de los Parajes Naturales Municipales, que ha venido a sustituir al derogado Decreto 109/1998, de 29 de julio, del Consell, siendo la fórmula empleada para ello la de decreto en virtud de lo establecido en el artículo 70.2 de la Ley 16/2010, de 27 de diciembre, de Medidas Fiscales, de Gestión Administrativa y Financiera, y de Organización de la Generalitat.

Por todo ello, atendiendo a la propuesta de ampliación realizada por el Ayuntamiento de El Toro, en virtud de lo establecido en el artículo 49.1.10.a del Estatut d'Autonomia de la Comunitat Valenciana, que establece, entre otras materias, la competencia exclusiva de la Generalitat sobre espacios naturales protegidos, de acuerdo con lo dispuesto en el artículo 149.1.23^a de la Constitución Española, y habiéndose cumplido en el procedimiento los trámites necesarios previstos específicamente en la Ley 11/1994, de 27 de diciembre, de la Generalitat, de Espacios Naturales Protegidos de la Comunitat Valenciana, y en el Decreto 161/2004, de 3 de septiembre, del Consell, de Regulación de los Parajes Naturales Municipales, a propuesta de la consellera de Infraestructuras, Territorio y Medio Ambiente, conforme con el Consell Jurídic Consultiu de la Comunitat Valenciana y previa deliberación del Consell, en la reunión del día 7 de septiembre de 2012,

DECRETO

Artículo 1. Modificación del ámbito territorial del paraje natural municipal

Se modifican los anexos I y II del Acuerdo de 5 de noviembre de 2004, del Consell, por el que se declaró paraje natural municipal el

clavament denominat El Pozo Junco, al terme municipal d'El Toro, els quals queden en la forma que recullen els annexos I i II d'este decret.

Article 2. Modificació del Consell de Participació del Paratge Natural Municipal

1. Amb l'objecte que la Confederació Hidrogràfica del Xúquer estiga representada en el Consell de Participació del Paratge Natural Municipal El Pozo Junco, òrgan col·legiat de caràcter consultiu que té com a finalitat col·laborar en la gestió i canalitzar la participació dels propietaris i interessos socials i econòmics afectats, es modifica el Consell de Participació del Paratge, que va ser creat en l'esmentat Acord de 5 de novembre de 2004, del Consell.

2. El Consell de Participació estarà compost per:

a) Dos representants triats o triades per l'Ajuntament d'El Toro, mitjançant un acord del Ple, un o una dels quals actuarà com a secretari o secretària del Consell de Participació.

b) Un o una representant de la Confederació Hidrogràfica del Xúquer.

c) Un o una representant dels servicis territorials de Castelló, de la conselleria competent en la matèria d'espais naturals protegits.

e) Un o una representant dels interessos socials, institucionals o econòmics afectats o que col·laboren en la conservació dels valors naturals a través de l'activitat científica, l'acció social, l'aportació de recursos de qualsevol classe, o que tinga uns objectius que coincidisquen amb la finalitat de l'espai natural protegit, amb caràcter rotatori bianual, triat o triada per estos per règim de majoria.

La duració del mandat dels representants dels grups a), b) i c) coincidirà amb la del corresponent període de govern municipal i es procedirà a designar-los a l'inici de cada un d'estos.

3. L'Ajuntament d'El Toro podrà proposar la modificació de la composició del Consell de Participació per a donar cabuda a altres representants de col·lectius amb interessos en el paratge natural municipal. La modificació de la composició del Consell de Participació haurà de ser aprovada per un decret del Consell.

4. El Consell de Participació del Paratge Natural Municipal El Pozo Junco es constituirà en el termini de sis mesos des de l'aprovació d'este decret. Esta constitució haurà de ser comunicada per l'Ajuntament d'El Toro a l'òrgan competent en matèria d'espais naturals protegits en el termini de dos mesos.

5. Seran funcions de l'esmentat òrgan col·legiat de caràcter consultiu les establides en l'article 50 de la Llei 11/1994, de 27 de desembre, de la Generalitat, d'Espais Naturals Protegits de la Comunitat Valenciana.

6. El president o la presidenta del Consell de Participació serà nomenat per l'Ajuntament d'El Toro, mitjançant un acord del Ple, entre els/les membres del Consell.

7. A fi d'establir un funcionament adequat en l'actuació del Consell de Participació, este podrà aprovar unes normes internes de funcionament, sense perjudi del que disposa la Llei 30/1992, de 26 de novembre, de Règim Jurídic de les Administracions Públiques i del Procediment Administratiu Comú.

Article 3. Pla especial de protecció

1. En virtut del que disposa l'article 7 del Decret 161/2004, de 3 de setembre, del Consell, de Regulació dels Paratges Naturals Municipals, s'aprova el Pla Especial de Protecció del Paratge Natural Municipal El Pozo Junco, al terme municipal d'El Toro.

2. En l'annex III d'este decret s'inclou la part dispositiva del mencionat Pla Especial de Protecció del Paratge Natural Municipal El Pozo Junco.

DISPOSICIONS FINALS

Primera. Execució i desplegament

S'autoritza la persona titular de la conselleria competent en matèria d'espais naturals protegits perquè, en el marc de les seues competències, dicte el que calga per a l'execució i desplegament d'este decret.

enclave denominado El Pozo Junco, en el término municipal de El Toro, los cuales quedan en la forma recogida en los anexos I y II del presente decreto.

Artículo 2. Modificación del Consejo de Participación del Paraje Natural Municipal

1. Con el objeto de que la Confederación Hidrográfica del Júcar esté representada en el Consejo de Participación del Paraje Natural Municipal El Pozo Junco, órgano colegiado de carácter consultivo cuya finalidad es colaborar en la gestión y canalizar la participación de los propietarios e intereses sociales y económicos afectados, se modifica el Consejo de Participación del Paraje, que fue creado en el citado Acuerdo de 5 de noviembre de 2004, del Consell.

2. El Consejo de Participación estará compuesto por:

a) Dos representantes elegidos/as por el Ayuntamiento de El Toro, mediante acuerdo del Pleno, uno/a de los cuales actuará como secretario/a del Consejo de Participación.

b) Un/a representante de la Confederación Hidrográfica del Júcar.

c) Un/a representante de los servicios territoriales de Castellón, de la conselleria competente en la materia de espacios naturales protegidos.

e) Un/a representante de los intereses sociales, institucionales o económicos, afectados o que colaboren en la conservación de los valores naturales a través de la actividad científica, la acción social, la aportación de recursos de cualquier clase o cuyos objetivos coincidan con la finalidad del espacio natural protegido, con carácter rotatorio bianual, elegido/a por los/las mismos/as por régimen de mayoría.

La duración del mandato de los representantes de los grupos a), b) y c) coincidirá con la del correspondiente período de gobierno municipal y se procederá a su designación al inicio de cada uno de éstos.

3. El Ayuntamiento de El Toro podrá proponer la modificación de la composición del Consejo de Participación para dar cabida a otros representantes de colectivos con intereses en el paraje natural municipal. La modificación de la composición del Consejo de Participación deberá ser aprobada por decreto del Consell.

4. El Consejo de Participación del Paraje Natural Municipal El Pozo Junco se constituirá en el plazo de seis meses desde la aprobación del presente decreto. Esta constitución deberá ser comunicada por el Ayuntamiento de El Toro al órgano competente en materia de espacios naturales protegidos en el plazo de dos meses.

5. Serán funciones de dicho órgano colegiado de carácter consultivo las previstas en el artículo 50 de la Ley 11/1994, de 27 de diciembre, de la Generalitat, de Espacios Naturales Protegidos de la Comunitat Valenciana.

6. El/la presidente/a del Consejo de Participación será nombrado/a por el Ayuntamiento de El Toro, mediante acuerdo del Pleno, de entre los/las miembros del Consejo.

7. Con objeto de establecer un funcionamiento adecuado en la actuación del Consejo de Participación, éste podrá aprobar unas normas internas de funcionamiento, sin perjuicio de lo dispuesto en la Ley 30/1992, de 26 de noviembre, de Régimen Jurídico de las Administraciones Públicas y del Procedimiento Administrativo Común.

Artículo 3. Plan Especial de Protección

1. En virtud de lo dispuesto en el artículo 7 del Decreto 161/2004, de 3 de septiembre, del Consell, de Regulación de los Parajes Naturales Municipales, se aprueba el Plan Especial de Protección del Paraje Natural Municipal El Pozo Junco, en el término municipal de El Toro.

2. En el anexo III de este decreto se incluye la parte dispositiva del citado Plan Especial de Protección del Paraje Natural Municipal El Pozo Junco.

DISPOSICIONES FINALES

Primera. Ejecución y desarrollo

Se autoriza a la persona titular de la conselleria competente en materia de espacios naturales protegidos para que, en el marco de sus competencias, dicte lo necesario para la ejecución y desarrollo del presente decreto.

Segona. Entrada en vigor i revisió

1. Este decret entrarà en vigor l'endemà del dia que es publique en el *Diari Oficial de la Comunitat Valenciana*.

2. Qualsevol modificació del que establix este decret haurà de ser aprovada per un decret del Consell, amb l'audiència prèvia de l'Ajuntament d'El Toro, que, en el seu moment, va ser el que va presentar la proposta d'ampliació del Paratge Natural Municipal El Pozo Junco; caldrà seguir, en este cas, el mateix procediment de tramitació, amb la corresponent participació de la conselleria competent en matèria d'espais naturals protegits.

València, 7 de setembre de 2012

El president de la Generalitat,
ALBERTO FABRA PART

La consellera d'Infraestructures, Territori i Medi Ambient,
ISABEL BONIG TRIGUEROS

ANNEX I

Nova delimitació textual del paratge natural municipal denominat El Pozo Junco

1. L'àmbit territorial del Paratge Natural Municipal El Pozo Junco queda definit per les següents parcel·les cadastrals del terme municipal d'El Toro, segons la cartografia oficial de la Direcció General del Cadastre (Ministeri d'Hisenda i Administracions Públiques) de desembre de 2009:

Polígon 18: parcel·la número 107 i parcialment les parcel·les 9002 i 9003.

Polígon 19: parcel·les número 43 i 84 i parcialment les parcel·les 9006 i 9013.

Polígon 37: parcel·les número 89 i 90 i parcialment les parcel·les 9010 i 9014.

2. Els límits geogràfics del paratge natural municipal són els següents:

a) Al nord: té com a límit físic el barranc d'El Toro i una antiga senda, al sector més oriental, mentre que pel NO té l'assegador Vereda del Pozo Junco (parcel·la 9013 del polígon 19).

b) A l'est: els elements físics que delimiten el paratge en este sector són els barrancs d'El Toro i d'El Navajo.

c) Al sud: confronta amb la parcel·la 42 del polígon 19 i la parcel·la 7 del polígon 18 del terme municipal d'El Toro.

d) A l'oest: parcel·les 36 i 38 del polígon 19 del terme municipal d'El Toro, denominades Rincón de Arnau.

3. Delimitació geogràfica: el Paratge Natural Municipal El Pozo Junco queda delimitat pel polígon, els vèrtexs del qual, amb les corresponents coordenades, que consideren el sistema de referència European Datum 1950 (ED 50) i el sistema cartogràfic UTM (fus 30 N), s'inclouen en un arxiu en format digital que està disposició de qui desitge consultar-ho a les dependències de la direcció general competent en matèria d'espais naturals protegits.

4. La superfície total del Paratge Natural Municipal El Pozo Junco és de 45,313 hectàrees.

ANNEX III

Part dispositiva del pla especial de protecció del paratge natural municipal denominat El Pozo Junco

TÍTOL I
Disposicions generals

Article 1. Naturalesa del pla

Este pla especial (PE) es redacta a l'empara de la Llei 11/1994, de 27 de desembre, de la Generalitat, d'Espais Naturals Protegits de la Comunitat Valenciana, i d'acord amb el que establix l'Acord de 5 de novembre de 2004, del Consell, pel qual es va declarar paratge natural municipal l'enclavament denominat El Pozo Junco, al terme municipal

Segunda. Entrada en vigor y revisión

1. El presente decreto entrará en vigor el día siguiente al de su publicación en el *Diari Oficial de la Comunitat Valenciana*.

2. Cualquier modificación de lo establecido en el presente decreto deberá ser aprobada, a su vez, por Decreto del Consell, previa audiencia del Ayuntamiento de El Toro, que, en su momento, fue el que presentó la propuesta de ampliación del Paraje Natural Municipal El Pozo Junco, debiendo seguirse, en tal caso, el mismo procedimiento de tramitación, con la correspondiente participación de la conselleria competente en materia de espacios naturales protegidos.

Valencia, 7 de septiembre de 2012

El president de la Generalitat,
ALBERTO FABRA PART

La consellera de Infraestructuras, Territorio y Medio Ambiente,
ISABEL BONIG TRIGUEROS

ANEXO I

Nueva delimitación textual del paraje natural municipal denominado El Pozo Junco

1. El ámbito territorial del Paraje Natural Municipal El Pozo Junco queda definido por las siguientes parcelas catastrales del término municipal de El Toro, según la cartografía oficial de la Dirección General del Catastro (Ministerio de Hacienda y Administraciones Públicas) de diciembre de 2009:

Polígono 18: parcela número 107 y parcialmente las parcelas 9002 y 9003.

Polígono 19: parcelas números 43 y 84 y parcialmente las parcelas 9006 y 9013.

Polígono 37: parcelas números 89 y 90 y parcialmente las parcelas 9010 y 9014.

2. Los límites geográficos del Paraje Natural Municipal son los siguientes:

a) Al norte: tiene como límite físico el barranco de El Toro y una antigua senda, en su sector más oriental, mientras que por el NO tiene al azagador Vereda de el Pozo Junco (parcela 9013 del polígono 19).

b) Al este: los elementos físicos que delimitan el paraje en este sector son los barrancos de El Toro y del Navajo.

c) Al sur: limita con la parcela 42 del polígono 19 y la parcela 7 del polígono 18 del término municipal de El Toro.

d) Al oeste: parcelas 36 y 38 del polígono 19 del término municipal de El Toro, denominadas Rincón Arnau.

3. Delimitación geográfica: el Paraje Natural Municipal El Pozo Junco queda delimitado por el polígono cuyos vértices, con sus correspondientes coordenadas, que consideran el sistema de referencia European Datum 1950 (ED 50) y el sistema cartográfico UTM (huso 30 N), se incluyen en un archivo en formato digital que se halla a disposición de quien desee consultarlo en las dependencias de la Dirección General competente en materia de espacios naturales protegidos.

4. La superficie total del Paraje Natural Municipal El Pozo Junco es de 45,313 hectáreas.

ANEXO III

Parte dispositiva del plan especial de protección del paraje natural municipal denominado El Pozo Junco

TÍTULO I
Disposiciones generales

Artículo 1. Naturaleza del plan

El presente plan especial (PE) se redacta al amparo de la Ley 11/1994, de 27 de diciembre, de la Generalitat, de Espacios Naturales Protegidos de la Comunitat Valenciana, y de acuerdo con lo establecido en el Acuerdo de 5 de noviembre de 2004, del Consell, por el que se declaró paraje natural municipal el enclave denominado El Pozo Junco,

d'El Toro. Constituïx, per tant, un dels plans especials disposats en els articles 177 i següents del Reglament d'Ordenació i Gestió Territorial i Urbanística, aprovat per mitjà del Decret 67/2006, de 19 de maig, del Consell.

Article 2. Finalitat

1. El contingut i abast genèrics del PE respon a les determinacions de la Llei 11/1994, de 27 de desembre, de la Generalitat, així com al que estableix l'esmentat Acord de 5 de novembre de 2004, del Consell.

2. L'objectiu genèric pel qual es redacta este PE és l'establiment de les mesures necessàries per a garantir la protecció del paratge quant a la conservació i a la millora de la fauna i flora, així com de les singularitats geològiques, paisatgístiques i culturals que presenta, així com ampliar els límits actuals del paratge, incloent-hi les parcel·les cadastrals recollides en l'article 3. El PE constituïx, per tant, el marc que regularà el règim de l'espai natural, els usos i activitats d'este, així com l'ús públic.

Article 3. Àmbit

1. L'àmbit territorial del Paratge Natural Municipal El Pozo Junco, la modificació del qual s'estableix en l'article 1 del decret pel qual s'amplia l'àmbit territorial del paratge natural municipal denominat El Pozo Junco i s'aprova el seu pla especial de protecció, queda definit per les següents parcel·les cadastrals, de propietat pública:

Polígon 18: parcel·la número 107 i parcialment les parcel·les 9002 i 9003.

Polígon 19: parcel·les números 43 i 84 i parcialment les parcel·les 9006 i 9013.

Polígon 37: parcel·les números 89 i 90 i parcialment les parcel·les 9010 i 9014.

2. Els límits del paratge natural municipal són:

a) Al nord: té com a límit físic el barranc d'El Toro i una antiga senda, al sector més oriental, mentre que pel NO té l'assegador Vereda del Pozo Junco (parcel·la 9013 del polígon 19).

b) A l'est: els elements físics que delimiten el paratge en este sector són els barrancs d'El Toro i d'El Navajo.

c) Al sud: confronta amb la parcel·la 42 del polígon 19 i la parcel·la 7 del polígon 18 del terme municipal d'El Toro.

d) A l'oest: parcel·les 36 i 38 del polígon 19 del terme municipal d'El Toro, denominada Rincón de Arnau.

3. El paratge té una superfície de 45,313 hectàrees.

Article 4. Efectes

1. De conformitat amb el que disposa l'article 42 de la Llei 11/1994, de 27 de desembre, de la Generalitat, el PE s'ajustarà al que disposa la legislació urbanística.

2. Les determinacions d'este PE seran aplicables directament i prevaldran sobre el planejament urbanístic municipal.

3. El planejament urbanístic municipal que s'aprove després de l'entrada en vigor d'este PE haurà d'ajustar-se a les determinacions protectores que s'hi inclouen, assignant les classificacions i qualificacions del sòl d'acord amb les normes i criteris que s'hi estableixen, i de manera que es respecten les limitacions d'ús imposades pel PE.

4. Les determinacions d'este pla s'entendran sense perjudi de les incloses en les legislacions sectorials, i en particular de les normes, reglaments o plans que s'aproven per al desplegament i compliment de la finalitat protectora d'este pla, així com les d'aquells destinats a la millora de la qualitat de vida dels ciutadans i el desenrotllament sostenible. En el cas que la normativa inclosa en este pla resulte més detallada o protectora, s'aplicarà esta amb preferència sobre la inclosa en la legislació sectorial, sempre que no estiga en contradicció amb la finalitat d'esta. En tot cas, l'aprofitament urbanístic dels terrenys es realitzarà d'acord amb les previsions d'este PE.

Article 5. Tramitació, vigència i revisió

1. El PE es tramitarà segons la legislació vigent.

en el término municipal de El Toro. Constituye, por tanto, uno de los planes especiales previstos en los artículos 177 y siguientes del Reglamento de Ordenación y Gestión Territorial y Urbanística, aprobado mediante el Decreto 67/2006, de 19 de mayo, del Consell.

Artículo 2. Finalidad

1. El contenido y alcance genéricos del PE responde a las determinaciones de la Ley 11/1994, de 27 de diciembre, de la Generalitat, así como lo establecido en el citado Acuerdo de 5 de noviembre de 2004, del Consell.

2. El objetivo genérico por el cual se redacta este PE es el establecimiento de las medidas necesarias para garantizar la protección del paraje en razón de la conservación y mejora de la fauna y flora, así como de las singularidades geológicas, paisajísticas y culturales que presenta, así como ampliar los límites actuales del paraje, incluyendo las parcelas catastrales recogidas en el artículo 3. El PE constituye, por tanto, el marco que regulará el régimen del espacio natural, los usos y actividades y el uso público del mismo.

Artículo 3. Ámbito

1. El ámbito territorial del Paraje Natural Municipal El Pozo Junco, cuya modificación viene establecida en el artículo 1 del decreto por el que se amplía el ámbito territorial del paraje natural municipal denominado El Pozo Junco y se aprueba su plan especial de protección, queda definido por las siguientes parcelas catastrales, de propiedad pública:

Polígono 18: parcela número 107 y parcialmente las parcelas 9002 y 9003.

Polígono 19: parcelas números 43 y 84 y parcialmente las parcelas 9006 y 9013.

Polígono 37: parcelas números 89 y 90 y parcialmente las parcelas 9010 y 9014.

2. Los límites del paraje natural municipal son:

a) Al norte: tiene como límite físico el barranco de El Toro y una antigua senda, en su sector más oriental, mientras que por el NO tiene al azagador Vereda de el Pozo Junco (parcela 9013 del polígono 19).

b) Al este: los elementos físicos que delimitan el Paraje en este sector son los barrancos de El Toro y del Navajo.

c) Al sur: limita con la parcela 42 del polígono 19 y la parcela 7 del polígono 18 del término municipal de El Toro.

d) Al oeste: parcelas 36 y 38 del polígono 19 del término municipal de El Toro, denominadas Rincón Arnau.

3. El paraje tiene una superficie de 45,313 hectáreas.

Artículo 4. Efectos

1. De conformidad con lo dispuesto en el artículo 42 de la Ley 11/1994, de 27 de diciembre, de la Generalitat, el PE se ajustará a lo previsto en la legislación urbanística.

2. Las determinaciones de este PE serán de aplicación directa y prevalecerán sobre el planeamiento urbanístico municipal.

3. El planeamiento urbanístico municipal que se apruebe con posterioridad a la entrada en vigor de este PE deberá ajustarse a las determinaciones protectoras contenidas en el mismo, asignando las clasificaciones y calificaciones del suelo con arreglo a las normas y criterios aquí establecidos, y de forma que se respeten las limitaciones de uso impuestas por el PE.

4. Las determinaciones de este plan se entenderán sin perjuicio de las contenidas en las legislaciones sectoriales, y en particular de las normas, reglamentos o planes que se aprueben para el desarrollo y cumplimiento de la finalidad protectora de este plan, así como las de aquellos destinados a la mejora de la calidad de vida de los ciudadanos y el desarrollo sostenible. En el caso de que la normativa contenida en este plan resultara más detallada o protectora, se aplicará ésta con preferencia sobre la contenida en la legislación sectorial, siempre que no esté en contradicción con la finalidad de ésta. En todo caso, el aprovechamiento urbanístico de los terrenos se realizará de acuerdo con las previsiones de este PE.

Artículo 5. Tramitación, vigencia y revisión

1. El PE se tramitará según la legislación vigente.

2. Les determinacions del PE entraran en vigor a partir de l'endemà que es publique en el *Diari Oficial de la Comunitat Valenciana* i seguiran vigents fins que no es revise el pla, per haver canviat bastant les circumstàncies o els criteris que n'han determinat l'aprovació.

3. La revisió o modificació de les determinacions del pla podran realitzar-se en qualsevol moment seguint els mateixos tràmits que s'han seguit per a aprovar-lo.

Article 6. Contingut

El contingut de la documentació del pla especial es correspon amb el que disposa l'article 183 i següents del Reglament d'Ordenació i Gestió Territorial i Urbanística, aprovat mitjançant el Decret 67/2006, de 19 de maig, del Consell. En concret, inclou els apartats següents:

1. Memòria informativa i justificativa.

Inclou els aspectes descriptius i justificatius, així com els estudis complementaris necessaris per al desplegament de l'ordenació, d'acord amb els objectius que en justifiquen l'elaboració.

2. Normativa.

La normativa d'este pla es dividix en dos grans apartats. El primer està dedicat a l'establiment de normes generals per a la protecció de recursos naturals i per a la regulació de determinades activitats que incidixen en el medi natural. El segon es dedica a l'establiment de normes específiques per a la protecció d'espais determinats en funció dels valors que contenen.

3. Plànols.

El pla especial inclou els següents plànols:

a) Plànol d'informació.

b) Plànol d'ordenació.

4. Normes per a la gestió.

5. Mecanismes de finançament.

6. Règim sancionador.

Article 7. Interpretació

1. En la interpretació d'este PE caldrà ajustar-se al que resulte de considerar-lo com un tot unitari, utilitzant sempre la memòria informativa i justificativa com a document on s'inclouen els criteris i principis que han orientat la redacció del pla.

2. En cas de conflicte entre les normes de protecció i els documents gràfics del pla, prevaldran les primeres, llevat de quan la interpretació derivada dels plànols tinga com a suport també la memòria, de tal manera que es faça patent l'existència d'algun error material en les normes.

3. En l'aplicació d'este PE prevaldrà aquella interpretació que comporte un major grau de protecció dels valors naturals de l'àmbit del pla.

4. En qualsevol cas no previst en este PE, serà preceptiu l'informe favorable de l'Ajuntament d'El Toro, sense perjudici de les competències sectorials que puguen existir.

Article 8. Règim d'avaluació d'impactes ambientals

1. Els projectes, plans, actuacions, obres i activitats que es realitzen o implanten en l'àmbit territorial del paratge natural municipal se sotmetran al règim d'avaluació ambiental establert en la legislació autonòmica valenciana i estatal sobre avaluació d'impacte ambiental vigent en eixe moment.

2. Totes les declaracions i estimacions d'impacte ambiental que afecten l'àmbit d'este PE s'han de sotmetre a consulta de l'Ajuntament d'El Toro, com a òrgan gestor del paratge natural municipal.

3. Quan els usos i activitats, plans o projectes no estiguen inclosos en les normes d'ordenació i/o gestió de l'espai natural protegit i afecten un espai inclòs en la Xarxa Natura 2000, se sotmetran a una avaluació adequada dels seus efectes sobre el lloc de què es tracte. Esta avaluació, que es durà a terme seguint les directrius metodològiques derivades de la Directiva 92/43/CEE, es realitzarà per mitjà d'un informe d'avaluació emès per un òrgan competent en matèria de medi ambient, en el qual s'establirà la viabilitat de l'actuació i, si pertoca, els condicionants per a executar-la.

2. Las determinaciones del PE entrarán en vigor a partir del día siguiente al de su publicación en el *Diari Oficial de la Comunitat Valenciana* y seguirán vigentes hasta tanto no se revise el Plan, por haber cambiado suficientemente las circunstancias o los criterios que han determinado su aprobación.

3. La revisión o modificación de las determinaciones del plan podrán realizarse en cualquier momento siguiendo los mismos trámites que se hayan seguido para su aprobación.

Artículo 6. Contenido

El contenido de la documentación del plan especial se corresponde con lo dispuesto en el artículo 183 y siguientes del Reglamento de Ordenación y Gestión Territorial y Urbanística, aprobado mediante el Decreto 67/2006, de 19 de mayo, del Consell. En concreto, incluye los siguientes apartados:

1. Memoria informativa y justificativa.

Incluye los aspectos descriptivos y justificativos, así como los estudios complementarios necesarios para el desarrollo de la ordenación, de acuerdo con los objetivos que justifican su elaboración.

2. Normativa.

La normativa del presente plan se divide en dos grandes apartados. El primero se halla dedicado al establecimiento de normas generales para la protección de recursos naturales y para la regulación de determinadas actividades que inciden en el medio natural. El segundo se dedica al establecimiento de normas específicas para la protección de espacios determinados en función de los valores que encierran.

3. Planos.

El plan especial incluye los siguientes planos:

a) Planos de información.

b) Planos de ordenación.

4. Normas para la gestión.

5. Mecanismos de financiación.

6. Régimen sancionador.

Artículo 7. Interpretación

1. En la interpretación de este PE deberá atenderse a lo que resulte de su consideración como un todo unitario, utilizando siempre la memoria informativa y justificativa como documento en el que se contienen los criterios y principios que han orientado la redacción del plan.

2. En caso de conflicto entre las normas de protección y los documentos gráficos del plan, prevalecerán las primeras, salvo cuando la interpretación derivada de los planos venga apoyada también por la memoria, de tal modo que se haga patente la existencia de algún error material en las normas.

3. En la aplicación de este PE prevalecerá aquella interpretación que lleve aparejado un mayor grado de protección de los valores naturales del ámbito del Plan.

4. En cualquier supuesto no contemplado en el presente PE será preceptivo el informe favorable del Ayuntamiento de El Toro, sin perjuicio de las competencias sectoriales que puedan existir.

Artículo 8. Régimen de evaluación de impactos ambientales

1. Los proyectos, Planes, actuaciones, obras y actividades que se realicen o implanten en el ámbito territorial del paraje natural municipal se someterán al régimen de evaluación ambiental establecido en la legislación autonómica valenciana y estatal sobre evaluación de impacto ambiental vigente en ese momento.

2. Todas las declaraciones y estimaciones de impacto ambiental que afecten al ámbito de este PE se someterán a consulta del Ayuntamiento de El Toro, como órgano gestor del paraje natural municipal.

3. Cuando los usos y actividades, planes o proyectos no estén incluidos en las normas de ordenación y/o gestión del espacio natural protegido y afecten a un espacio incluido en la Red Natura 2000, se someterán a una evaluación adecuada de sus efectos sobre el lugar de que se trate. Dicha evaluación, que se llevará a cabo siguiendo las directrices metodológicas derivadas de la Directiva 92/43/CEE, se realizará mediante un informe de evaluación emitido por el órgano competente en materia de medio ambiente, en el cual se establecerá la viabilidad de la actuación y, en su caso, los condicionantes para su ejecución.

Article 9. Autoritzacions i informes previs

1. Esta normativa específica, en les normes generals, les actuacions, plans i projectes per a l'execució dels quals es requereix una autorització especial de l'Ajuntament d'El Toro, i aquells que requereixen un informe vinculant de la conselleria competent en matèria de medi ambient.

2. Les autoritzacions anteriors s'atorgaran sense perjudici de l'obligació d'obtenir les llicències o autoritzacions que siguen aplicables amb caràcter sectorial a determinades activitats, així com en concordança amb el que estableix la present normativa.

3. Segons la legislació vigent en matèria d'aigües, per a realitzar qualsevol obra o treball en el domini públic hidràulic cal obtenir les autoritzacions administratives necessàries de la Confederació Hidrogràfica del Xúquer en l'àmbit de les seues competències, llevat dels casos especials regulats legalment.

TÍTOL II

Normes generals de regulació d'usos i activitats

CAPÍTOL I

Normes sobre protecció de recursos de domini públic

Secció primera

Protecció de recursos hidrològics

Article 10. Marc general per a la protecció dels recursos hídrics i del domini públic hidràulic

1. La protecció dels recursos hídrics en l'àmbit del PE es regirà, amb caràcter general, per la normativa sectorial marc en matèria d'aigües, i, de manera especial, pel Reial Decret Legislatiu 1/2001, de 20 de juliol, pel qual es va aprovar el Text Refós de la Llei d'Aigües, i disposicions que el despleguen.

2. En l'aplicació d'este PE es tindrà en compte el principi rector del Reial Decret Legislatiu 1/2001, de 20 de juliol, de manera que este siga compatible amb la gestió pública de l'aigua, l'ordenació del territori, la conservació i protecció del medi ambient i la restauració de la naturalesa, als efectes que este regula, i fonamentalment quant al domini públic hidràulic.

3. En relació amb el domini públic hidràulic i en el marc de les competències que li són atribuïdes per la Constitució, l'Estat exercirà les funcions que li atribueix la legislació sectorial vigent.

Article 11. Qualitat de l'aigua

1. Amb caràcter general, queden prohibits aquells usos i activitats que contribuïsquen a deteriorar la qualitat de les aigües, així com aquelles actuacions, obres i infraestructures que puguen dificultar el flux hídric.

2. A fi de protegir la qualitat de les aigües, s'haurà de vetlar per l'estricta compliment de la legislació vigent en matèria d'extracció d'aigües, abocaments i depuració.

Article 12. Masses d'aigua i marges

1. Es consideren compatibles amb la protecció del paratge les actuacions de manteniment i gestió de recursos hídrics que ha de realitzar la Confederació Hidrogràfica del Xúquer en l'àmbit de les seues competències.

2. A la zona de domini públic hidràulic, així com als marges inclosos a les zones de servitud i de policia definides en la Llei d'Aigües, es conservarà la vegetació de ribera, i no es permetrà la transformació a conreu dels terrenys actualment erms o destinats a usos forestals. Es permetran tasques de neteja i desbrossament selectives quan hi haja un risc per a la seguretat de les persones o els béns en cas d'avinguda, o quan hi haja risc d'incendis.

3. Es prohibeix l'ocupació del domini públic hidràulic i de la zona de servitud per instal·lacions o construccions de qualsevol tipus, permanents o temporals, així com l'extracció d'àrids, excepte en aquells casos necessaris per a obres autoritzades de condicionament o neteja del llit del riu.

4. Qualsevol actuació que afecte el domini públic hidràulic i les zones de policia i servitud ha de disposar, abans de ser executada, de

Artículo 9. Autorizaciones e informes previos

1. La presente normativa específica, en sus normas generales, las actuaciones, planes y proyectos cuya ejecución requiere autorización especial del Ayuntamiento de El Toro, y aquellos que requieren el informe vinculante de la conselleria competente en materia de medio ambiente.

2. Las autorizaciones anteriores se otorgarán sin perjuicio de la obligación de obtener las licencias o autorizaciones que sean aplicables con carácter sectorial a determinadas actividades, así como en concordancia con lo establecido en la presente normativa.

3. Según la legislación vigente en materia de aguas, para la realización de cualquier obra o trabajo en el dominio público hidráulico deberán obtenerse las autorizaciones administrativas necesarias por la Confederación Hidrográfica del Júcar en el ámbito de sus competencias, con excepción de los casos especiales regulados legalmente.

TÍTULO II

Normas generales de regulación de usos y actividades

CAPÍTULO I

Normas sobre protección de recursos de dominio público

Sección primera

Protección de recursos hidrológicos

Artículo 10. Marco general para la protección de los recursos hídricos y del dominio público hidràulic

1. La protección de los recursos hídricos en el ámbito del PE se regirá, con carácter general, por la normativa sectorial marco en materia de aguas, y, de manera especial, por el Real Decreto Legislativo 1/2001, de 20 de julio, por el que se aprobó el Texto Refundido de la Ley de Aguas, y disposiciones que lo desarrollan.

2. En la aplicación del presente PE se tendrá en cuenta el principio rector del Real Decreto Legislativo 1/2001, de 20 de julio, de forma que éste sea compatible con la gestión pública del agua, la ordenación del territorio, la conservación y protección del medio ambiente y la restauración de la naturaleza, a los efectos que el mismo regula, y fundamentalmente en lo relativo al dominio público hidráulico.

3. En relación con el dominio público hidráulico y en el marco de las competencias que le son atribuidas por la Constitución, el Estado ejercerá las funciones que le son atribuidas por la legislación sectorial vigente.

Artículo 11. Calidad del agua

1. Con carácter general, quedan prohibidos aquellos usos y actividades que contribuyan a deteriorar la calidad de las aguas, así como aquellas actuaciones, obras e infraestructuras que puedan dificultar el flujo hídrico.

2. Con el fin de proteger la calidad de las aguas, se habrá de velar por el estricto cumplimiento de la legislación vigente en materia de extracción de aguas, vertidos y depuración.

Artículo 12. Masas de agua y sus márgenes

1. Se consideran compatibles con la protección del paraje las actuaciones de mantenimiento y gestión de recursos hídricos a realizar por la Confederación Hidrográfica del Júcar en el ámbito de sus competencias.

2. En la zona de dominio público hidráulico, así como en los márgenes incluidos en las zonas de servidumbre y de policia definidas en la Ley de Aguas, se conservará la vegetación de ribera, no permitiéndose la transformación a cultivo de los terrenos actualmente baldíos o destinados a usos forestales. Se permitirán labores de limpieza y desbroce selectivos cuando exista riesgo para la seguridad de las personas o los bienes en caso de avenida, o cuando exista riesgo de incendios.

3. Se prohíbe la ocupación del dominio público hidráulico y de la zona de servidumbre por instalaciones o construcciones de cualquier tipo, permanentes o temporales, así como la extracción de áridos, salvo en aquellos casos necesarios para obras autorizadas de acondicionamiento o limpieza de los cauces.

4. Toda actuación que afecte al dominio público hidráulico y zonas de policia y servidumbre contará, previamente a la ejecución de la

l'autorització corresponent, segons la legislació d'aigües, de l'organisme de conca corresponent.

Article 13. Protecció d'aigües subterrànies

Queda prohibit l'establiment de pous, rases, galeries o qualsevol dispositiu destinat a facilitar l'absorció pel terreny d'aigües residuals que puguen produir, per la seua toxicitat o per la seua composició química i bacteriològica, la contaminació de les aigües superficials o profundes.

Article 14. Abocaments

1. En aplicació de l'article 100 del Text Refós de la Llei d'Aigües, aprovat pel Reial Decret Legislatiu 1/2001, de 20 de juliol, es prohibeix, amb caràcter general, l'abocament directe o indirecte en un llit públic, canal de reg o aquífer subterrani, d'aigües residuals amb una composició química o contaminació bacteriològica que pugua impurificar les aigües amb danys per a la salut pública o per als aprofitaments inferiors, tant comuns com especials.

2. Es prohibeix l'abocament sense depurar, directe o indirecte, d'aigües residuals, així com l'abocament o el depòsit permanent o temporal de qualsevol tipus de residus sòlid, runes o substàncies, qualsevol que siga la seua naturalesa, que constituïsquen, o puguen constituir, un perill de contaminació de les aigües o degradació del seu entorn.

3. Per a la concessió d'una llicència urbanística relacionada amb qualsevol activitat que pugua generar abocaments de qualsevol naturalesa, s'exigirà la justificació del tractament que calga donar-los per a evitar la contaminació de les aigües superficials i subterrànies. El tractament d'aigües residuals haurà de ser tal que s'ajuste a les condicions de qualitat exigides per als usos a què serà destinada; en tot cas, les aigües resultants no podran superar els límits establits en la legislació sectorial.

4. L'efectivitat de la llicència estarà condicionada, en tot cas, a l'obtenció i validesa posterior de l'autorització d'abocament.

Article 15. Captacions d'aigua

Queden prohibides les obertures de pous o captacions d'aigua dins de l'àmbit del PE, excepte les destinades a satisfer les necessitats derivades de les infraestructures d'ús públic, sempre que s'hi justifique com a l'única via d'abastiment possible. En tot cas, hauran d'efectuar-se de manera que no provoquen repercussions negatives sobre el sistema hidrològic i la resta dels aprofitaments.

Secció segona
Protecció de sòls

Article 16. Moviment de terres i extracció de recursos minerals

1. Els moviments de terra en l'àmbit del PE estaran subjectes a l'obtenció prèvia de la llicència urbanística.

2. Es prohibeix l'extracció de recursos minerals en tot l'àmbit del PE, ja que es considera una activitat incompatible amb la conservació dels valors naturals, paisatgístics i culturals que atesora este espai.

Article 17. Conservació de la coberta vegetal

1. Es consideren prioritàries, en l'àmbit del pla, totes aquelles actuacions que tendisquen a conservar o recuperar la coberta vegetal com a mitjà per a evitar els processos erosius.

2. Aquelles actuacions que puguen alterar o perjudicar de manera significativa les condicions de l'espai natural, o de les espècies de flora silvestre existents, requeriran la redacció d'una memòria o projecte, que serà aprovat per l'Ajuntament d'El Toro i, en cas d'afecció a espècies incloses dins del Catàleg Valencià d'Espècies de Flora Amenazades, amb l'autorització prèvia de la conselleria competent en matèria de medi ambient.

3. Els treballs de restauració de la coberta vegetal aniran adreçats a la conservació i recuperació de les formacions vegetals autòctones, i especialment al foment dels hàbitats naturals d'interès recollits en l'article 19 de la present normativa.

misma, con la autorización correspondiente, según la legislación de aguas, del organismo de cuenca correspondiente.

Artículo 13. Protección de aguas subterráneas

Queda prohibido el establecimiento de pozos, zanjas, galerías o cualquier dispositivo destinado a facilitar la absorción por el terreno de aguas residuales que puedan producir, por su toxicidad o por su composición química y bacteriológica, la contaminación de las aguas superficiales o profundas.

Artículo 14. Vertidos

1. En aplicación del artículo 100 del Texto Refundido de la Ley de Aguas, aprobado por el Real Decreto Legislativo 1/2001, de 20 de julio, se prohíbe, con carácter general, el vertido directo o indirecto en un cauce público, canal de riego, o acuífero subterráneo, de aguas residuales cuya composición química o contaminación bacteriológica puedan impurificar las aguas con daños para la salud pública o para los aprovechamientos inferiores, tanto comunes como especiales.

2. Se prohíbe el vertido sin depurar, directo o indirecto, de aguas residuales, así como el vertido o depósito permanente o temporal de todo tipo de residuos sólido, escombros o sustancias, cualquiera que sea su naturaleza, que constituyan, o puedan constituir, un peligro de contaminación de las aguas o degradación de su entorno.

3. Para la concesión de licencia urbanística relacionada con cualquier actividad que pueda generar vertidos de cualquier naturaleza, se exigirá la justificación del tratamiento que hayan de darse a los mismos para evitar la contaminación de las aguas superficiales y subterráneas. El tratamiento de aguas residuales deberá ser tal que se ajuste a las condiciones de calidad exigidas para los usos a que vaya a ser destinada; en cualquier caso, las aguas resultantes no podrán superar los límites establecidos en la legislación sectorial.

4. La efectividad de la licencia quedará condicionada, en todo caso, a la obtención y validez posterior de la autorización de vertido.

Artículo 15. Captaciones de agua

Quedan prohibidas las aperturas de pozos o captaciones de agua dentro del ámbito del PE, salvo las destinadas a satisfacer las necesidades derivadas de las infraestructuras de uso público, siempre que se justifique ésta como la única vía de abastecimiento posible. En todo caso, deberán efectuarse de forma que no provoquen repercusiones negativas sobre el sistema hidrológico y el resto de los aprovechamientos.

Sección segunda
Protección de suelos

Artículo 16. Movimiento de tierras y extracción de recursos minerales

1. Los movimientos de tierra en el ámbito del PE estarán sujetos a la obtención previa de la licencia urbanística.

2. Se prohíbe la extracción de recursos minerales en todo el ámbito del PE, ya que se considera una actividad incompatible con la conservación de los valores naturales, paisajísticos y culturales que atesora este espacio.

Artículo 17. Conservación de la cubierta vegetal

1. Se consideran prioritarias, en el ámbito del plan, todas aquellas actuaciones que tiendan a conservar o recuperar la cubierta vegetal como medio para evitar los procesos erosivos.

2. Aquellas actuaciones que puedan alterar o perjudicar de modo significativo las condiciones del espacio natural, o de las especies de flora silvestre existentes, requerirán la redacción de una memoria o proyecto, que será aprobado por el Ayuntamiento de El Toro, y, en caso de afección a especies incluidas dentro del Catálogo Valenciano de Especies de Flora Amenazadas, con la autorización previa de la conselleria competente en materia de medio ambiente.

3. Los trabajos de restauración de la cubierta vegetal irán dirigidos a la conservación y recuperación de las formaciones vegetales autóctonas, y especialmente al fomento de los hábitats naturales de interés recogidos en el artículo 19 de la presente normativa.

Article 18. Pràctiques de conservació de sòls

1. Es prohibeix la destrucció de bancals i marges d'estos, així com les transformacions agrícoles i tasques que en posen en perill l'estabilitat o en comporten l'eliminació.

2. D'acord amb el que disposa l'article 28 de la Llei 3/1993, de 9 de desembre, de la Generalitat, Forestal de la Comunitat Valenciana, l'administració s'encarregarà de l'estabilització i regeneració dels terrenys situats en vessants, amb terrasses o bancals que hagen deixat de ser conservats o s'abandonen com a sòls agrícoles.

3. Es prohibeix, amb caràcter general, la rompuda de terrenys amb vegetació silvestre per a establir noves àrees de cultiu.

4. Es prohibeixen els aterraments de sòls, excepte en projectes de correcció de talussos.

5. Sempre que la realització d'una obra vaja acompanyada de la generació de talussos per desmunt o terraplé, caldrà fixar-los per mitjà de repoblació vegetal amb espècies pròpies de la zona o elements naturals. Excepcionalment, quan no hi haja altres solucions, es podran permetre les actuacions d'obra civil sempre que siguen tractades per mitjà de tècniques d'integració paisatgística.

Secció tercera
Protecció de la vegetació silvestre

Article 19. Formacions vegetals i hàbitats

1. Es consideren formacions vegetals subjectes a les determinacions d'este pla totes aquelles no cultivades o resultants de l'activitat agrícola. Esta determinació no inclou la vegetació adventícia que acompanya als cultius, ni les formacions ruderals i nitròfiles que colonitzen els carrers, vies, parets, cunetes, abocadors, enderrocs, erms i altres àrees molt antropitzades.

2. Es consideren hàbitats naturals d'interès en l'àmbit territorial del paratge els que s'indiquen a continuació, identificats pels codis establits en l'annex I de la Llei 42/2007, de 13 de desembre, del Patrimoni Natural i de la Biodiversitat:

a) 9560* Boscos mediterranis endèmics amb *Juniperus spp.*

b) 9530* Pinedes mediterrànies de pins negres endèmics.

c) 9340 Boscos de *Quercus ilex* i *Quercus rotundifolia*.

El símbol (*) fa referència als tipus d'hàbitat prioritaris.

3. Són hàbitats protegits els inclosos en l'annex IV del Decret 70/2009, de 22 de maig, del Consell, pel qual es va crear i regula el Catàleg Valencià d'Espècies de Flora Amenazades i es regulen mesures addicionals de conservació. En l'àmbit territorial del paratge natural municipal hi ha els següents hàbitats protegits:

a) 9560* Boscos mediterranis endèmics amb *Juniperus spp.*

b) 9530* Pinedes mediterrànies de pins negres endèmics.

4. Este hàbitat protegit haurà de ser objecte d'atenció i tutela en els procediments d'avaluació ambiental de plans i programes. Quan els projectes d'obres o plans i programes avaluats pels procediments mencionats puguin afectar hàbitats protegits, hauran de dur l'informe de la direcció general competent en matèria de biodiversitat, que podrà exigir l'aplicació de mesures correctores o compensatòries. Les activitats o actuacions no sotmeses a avaluació d'impacte ambiental i avaluació ambiental de plans i programes que provoquen la destrucció total o parcial, el deteriorament o l'alteració significativa de l'hàbitat protegit, dels seus components o del seu estat conservació, queden prohibides, llevat que hi haja una autorització motivada i pública de la direcció general competent en matèria de biodiversitat, que podrà exigir l'aplicació de mesures correctores o compensatòries.

Article 20. Tala i recol·lecció

1. Sense perjudi del que disposa l'article 17 d'estes normes, es prohibeix la recol·lecció total o parcial de tàxons vegetals per a fins comercials.

2. Segons el que disposa el Decret 70/2009, de 22 de maig, del Consell, per a tàxons protegits, catalogats i no catalogats, i vigilats es prohibeix arreplegar-los, tallar-los, mutilar-los, arrancar-los o destruir-los de la naturalesa. També es prohibeix posseir, naturalitzar, transportar, vendre, comerciar o intercanviar, oferir amb fins de venda o intercanvi, importar o exportar exemplars vius o morts, així com els seus propàguls o restes,

Artículo 18. Prácticas de conservación de suelos

1. Se prohíbe la destrucción de banales y márgenes de éstos, así como las transformaciones agrícolas y labores que pongan en peligro su estabilidad o supongan su eliminación.

2. De acuerdo con lo dispuesto en el artículo 28 de la Ley 3/1993, de 9 de diciembre, de la Generalitat, Forestal de la Comunitat Valenciana, la Administración cuidará de la estabilización y regeneración de los terrenos situados en vertientes, con terrazas o banales que hayan dejado de ser conservados o se abandonen como suelos agrícolas.

3. Se prohíbe, con carácter general, la roturación de terrenos con vegetación silvestre para el establecimiento de nuevas áreas de cultivo.

4. Se prohíben los aterrazamientos de suelos, salvo en proyectos de corrección de taludes.

5. Siempre que la realización de una obra vaya acompañada de la generación de taludes por desmunte o terraplén, será obligatoria la fijación de éstos mediante repoblación vegetal con especies propias de la zona o elementos naturales. Excepcionalmente, cuando no existan otras soluciones, se podrán permitir las actuaciones de obra civil siempre que sean tratadas mediante técnicas de integración paisajística.

Sección tercera
Protección de la vegetación silvestre

Artículo 19. Formaciones vegetales y hábitats

1. Se consideran formaciones vegetales sujetas a las determinaciones del presente Plan todas aquellas no cultivadas o resultantes de la actividad agrícola. Esta determinación no incluye la vegetación adventicia que acompaña a los cultivos, ni las formaciones ruderales y nitrófilas que colonizan las calles, viales, paredes, cunetas, vertederos, escombros, baldíos y otras áreas muy antropizadas.

2. Se consideran hábitats naturales de interés en el ámbito territorial del Paraje los que a continuación se relacionan, identificados por los códigos establecidos en el anexo I de la Ley 42/2007, de 13 de diciembre, del Patrimonio Natural y de la Biodiversidad:

a) 9560* Bosques mediterráneos endémicos con *Juniperus spp.*

b) 9530* Pinares mediterráneos de pinos negros endémicos.

c) 9340 Bosques de *Quercus ilex* y *Quercus rotundifolia*.

El símbolo (*) hace referencia a los tipos de hábitat prioritarios.

3. Son hábitats protegidos los incluidos en el anexo IV del Decreto 70/2009, de 22 de mayo, del Consell, por el que se creó y regula el Catálogo Valenciano de Especies de Flora Amenazadas y se regulan medidas adicionales de conservación. En el ámbito territorial del Paraje Natural Municipal se encuentran los siguientes hábitats protegidos:

a) 9560* Bosques mediterráneos endémicos con *Juniperus spp.*

b) 9530* Pinares mediterráneos de pinos negros endémicos.

4. Este hábitat protegit deberá ser objeto de atención y tutela en los procedimientos de evaluación ambiental de planes y programas. Cuando los proyectos de obras o planes y programas evaluados por los procedimientos mencionados pudieran afectar a hábitats protegidos, deberán ser informados por la Dirección General competente en materia de biodiversidad, que podrá exigir la aplicación de medidas correctoras o compensatorias. Las actividades o actuaciones no sometidas a evaluación de impacto ambiental y evaluación ambiental de planes y programas que provoquen la destrucción total o parcial, el deterioro o la alteración significativa del hábitat protegit, de sus componentes o de su estado conservación, quedan prohibidas, excepto autorización motivada y pública de la Dirección General competente en materia de biodiversidad, que podrá exigir la aplicación de medidas correctoras o compensatorias.

Artículo 20. Tala y recolección

1. Sin perjuicio de lo dispuesto en el artículo 17 de estas normas, se prohíbe la recolección total o parcial de taxones vegetales para fines comerciales.

2. Según lo dispuesto en el Decreto 70/2009, de 22 de mayo, del Consell, para taxones protegidos, catalogados y no catalogados, y vigilados se prohíbe recogerlos, cortarlos, mutilarlos, arrancarlos o destruirlos de la naturaleza. También se prohíbe poseer, naturalizar, transportar, vender, comerciar o intercambiar, ofertar con fines de venta o intercambio, importar o exportar ejemplares vivos o muertos, así como sus propágulos o restos, salvo los casos que reglamentariamente se determine.

excepte els casos que reglamentàriament es determinen. Estes prohibicions s'aplicaran a totes les fases del cicle biològic d'estos tàxons.

3. Les prohibicions genèriques per a estos tàxons de l'apartat 2 d'este article només podran alçar-se segons el que disposa l'article 14 del decret esmentat.

4. Per a qualsevol de les categories de protecció del Decret 70/2009, de 22 de maig, del Consell, queda prohibida qualsevol afecció al seu hàbitat que tinga repercussions negatives sobre els tàxons.

5. Sense perjudi del que disposen els punts anteriors d'este article, es permet la recol·lecció consuetudinària de fruits, llavors i plantes silvestres de consum tradicional, com ara bolets, espàrrecs, mòres, etc., sempre que existisca el consentiment tàcit del propietari i sense perjudi de les limitacions específiques que la conselleria competent en matèria de medi ambient puga establir quan resulte perjudicial, per la seua intensitat o altres causes, per a la flora o la fauna. En el cas de recol·lecció de plantes silvestres, queda prohibit arrancar-les, havent de recol·lectar-se per mitjà de tallada, i no es permetrà utilitzar instruments com ara aixades o rastells.

6. Sense perjudi de la necessitat d'obtenció de la corresponent autorització de l'administració forestal, amb un informe previ favorable de l'òrgan competent en espais naturals, i d'allò que recull el Decret 98/1995, de 16 de maig, del Consell, pel qual es va aprovar el Reglament de la Llei 3/1993, de 9 de desembre, de la Generalitat, es podrà realitzar l'extracció de fusta o llenya si respon a algun dels criteris següents:

- a) Com a resultat de tasques de prevenció d'incendis.
- b) Com a resultat de mesures fitosanitàries.
- c) Com a resultat de tractaments de millora i conservació de les formacions arbrades i arbustives.
- d) Per eradicació d'espècies al·lòctones invasores.
- e) Amb motiu de la realització d'estudis científics.

Article 21. Gestió general de la vegetació

1. Els treballs de regeneració i recuperació de la coberta vegetal tindran per objecte la formació i potenciació de les comunitats vegetals naturals característiques de l'àmbit del pla, en els distints estadios de desenrotllament, i es farà especial èmfasi en els hàbitats prioritari identificats en l'article 19 d'esta normativa.

2. La gestió dels recursos forestals adreçarà les actuacions a la conservació, millora i protecció dels terrenys forestals segons les determinacions de la Llei 3/1993, de 9 de desembre, de la Generalitat, i el seu reglament executiu aprovat pel Decret 98/1995, de 16 de maig, del Consell.

3. Queda prohibida la introducció i repoblació amb espècies exòtiques, i per estes s'entén tota espècie, subespècie o varietat que no pertanga, o haja pertangut històricament, a la vegetació silvestre de l'àmbit del pla.

4. La introducció i reintroducció d'espècies autòctones que no existisquen actualment a la zona, i la manera de realitzar-la, requerirà un pla de reintroducció, d'acord amb els criteris establits per la Unió Internacional de Conservació de la Naturalesa (UICN), a més de la corresponent autorització de la conselleria competent en matèria d'espais naturals protegits.

5. És obligatòria l'autorització de la conselleria competent en matèria de medi ambient per a realitzar qualsevol modificació substancial de l'estructura natural d'una finca forestal, i és necessària la presentació d'un projecte en què s'especifiquen les accions que es pretenen dur a terme, i al qual hauran d'ajustar-se els treballs que es realitzen.

Secció quarta Protecció de la fauna

Article 22. Protecció de la fauna silvestre

1. En relació amb la protecció de la fauna silvestre, cal ajustar-se, en tot cas, a la normativa sectorial aplicable, així com les diferents regulacions sobre l'estat legal de les distintes espècies de l'àmbit d'estudi segons els catàlegs d'espècies amenaçades (tant en l'àmbit regional com nacional), directives comunitàries o convenis internacionals.

Estas prohibiciones se aplicarán a todas las fases del ciclo biológico de estos taxones.

3. Las prohibiciones genéricas para estos taxones del apartado 2 de este artículo solo podrán levantarse según lo dispuesto en el artículo 14 del citado decreto.

4. Para cualquiera de las categorías de protección del Decreto 70/2009, de 22 de mayo, del Consell, queda prohibida cualquier afección a su hábitat que tenga repercusiones negativas sobre los taxones.

5. Sin perjuicio de lo dispuesto en los puntos anteriores de este artículo, se permite la recolección consuetudinaria de frutos, semillas, plantas silvestres de consumo tradicional, tales como setas, espárragos, moras, etc., siempre que exista consentimiento tácito del propietario y sin perjuicio de las limitaciones específicas que la conselleria competente en materia de medio ambiente pueda establecer cuando resulte perjudicial, por su intensidad u otras causas, para la flora o la fauna. En el caso de recolección de plantas silvestres, queda prohibido su arranque, debiendo recolectarse mediante corta, no permitiéndose la utilización de instrumentos tales como azadas o rastillos.

6. Sin perjuicio de la necesidad de obtención de la correspondiente autorización de la Administración forestal, con el informe previo favorable del órgano competente en espacios naturales, y de lo recogido en el Decreto 98/1995, de 16 de mayo, del Consell, por el que se aprobó el Reglamento de la Ley 3/1993, de 9 de diciembre, de la Generalitat, se podrá realizar la extracción de madera o leña si responde a alguno de los siguientes criterios:

- a) Como resultado de labores de prevención de incendios.
- b) Como resultado de medidas fitosanitarias.
- c) Como resultado de tratamientos de mejora y conservación de las formaciones arboladas y arbustivas.
- d) Por erradicación de especies alóctonas invasoras.
- e) Con motivo de la realización estudios científicos.

Artículo 21. Gestión general de la vegetación

1. Los trabajos de regeneración y recuperación de la cubierta vegetal tendrán por objeto la formación y potenciación de las comunidades vegetales naturales características del ámbito del Plan, en sus distintos estadios de desarrollo, haciendo especial énfasis en los hábitats prioritari identificados en el artículo 19 de la presente normativa.

2. La gestión de los recursos forestales dirigirá sus actuaciones a la conservación, mejora y protección de los terrenos forestales según las determinaciones de la Ley 3/1993, de 9 de diciembre, de la Generalitat, y a su Reglamento ejecutivo aprobado por el Decreto 98/1995, de 16 de mayo, del Consell.

3. Queda prohibida la introducción y repoblación con especies exóticas, entendiéndose éstas por toda especie, subespecie o variedad que no pertenezca, o haya pertenecido históricamente, a la vegetación silvestre del ámbito del Plan.

4. La introducción y reintroducción de especies autóctonas que no existan actualmente en la zona, y la manera de realizarla, requerirá un plan de reintroducción, de acuerdo con los criterios establecidos por la Unión Internacional de Conservación de la Naturaleza (UICN), además de la correspondiente autorización de la Conselleria competente en materia de espacios naturales protegidos.

5. Es obligatoria la autorización de la Conselleria competente en materia de medio ambiente para realizar cualquier modificación substancial de la estructura natural de una finca forestal, siendo necesaria la presentación de un proyecto en el que se especifiquen las acciones que se pretenden llevar a cabo, y al que deberán ajustarse los trabajos a realizar.

Sección cuarta Protección de la fauna

Artículo 22. Protección de la fauna silvestre

1. En relación con la protección de la fauna silvestre, se deberá atender, en todo caso, la normativa sectorial aplicable que sea de aplicación, así como las diferentes regulaciones sobre el estado legal de las distintas especies del ámbito de estudio según los Catálogos de Especies Amenazadas (tanto a nivel regional como nacional), directives comunitarias o convenis internacionales.

2. Sense perjudi de la normativa sectorial aplicable sobre fauna, es consideren protegides totes les poblacions d'espècies animals silvestres del paratge, amb les excepcions següents:

a) Espècies cinegètiques, regulades específicament per les seues normatives sectorials.

b) Espècies el control de poblacions de les quals puga ser autoritzat o promogut per la conselleria competent en matèria de medi ambient de conformitat amb les determinacions de la normativa sectorial sobre fauna.

3. Les intervencions que es realitzen al paratge sobre la coberta vegetal, els sòls, el medi hídic i, en general, els distints hàbitats faunístics hauran de garantir el manteniment de les condicions adequades per a la pervivència i, si pertoca, la reproducció de les poblacions animals afectades.

4. Es consideren espècies animals d'especial interès en l'àmbit del PE les incloses en el Catàleg Valencià d'Espècies de Fauna Amenaçades (Decret 32/2004, de 27 de febrer, del Consell), sense perjudi d'altres que s'hi puguen afegir en el futur.

5. Amb caràcter general, i sense perjudi del que estableix la legislació sectorial sobre fauna, no es permeten en l'àmbit del paratge les activitats que puguen provocar, directament o indirectament, la destrucció o deteriorament de poblacions d'espècies animals silvestres o dels seus hàbitats. La prohibició s'estén especialment als hàbitats i enclavaments necessaris per als cicles vitals de la fauna, com ara nius, caus i dormidors, així com en les èpoques de major sensibilitat.

En particular, es prohibeix:

a) La destrucció, la mort, el deteriorament, la recol·lecció, el comerç, la captura en viu, la possessió o exposició d'animals vius o les seues restes que es troben protegits per la legislació sectorial vigent i per les presents normes.

b) La recol·lecció, possessió o comerç d'ous o cries.

c) La producció de sons innecessaris que alteren la tranquil·litat habitual de la fauna.

d) L'emissió de llums que incidisquen negativament sobre hàbitats i enclavaments d'especial interès per a la fauna.

Article 23. Repoblació o amollament d'animals

1. Es prohibeix la repoblació i amollament de qualsevol espècie animal exòtica, entenent-se com a tal tota espècie, subespècie o varietat que no pertanga, o haja pertangut històricament, a la fauna de l'àmbit del pla, excepte la utilització d'espècies per a control biològic de plagues que realitze l'administració, o que esta autoritze.

2. En relació amb les espècies autòctones catalogades i protegides, de conformitat amb el que es disposa en les normes legals aplicables, la introducció i reintroducció d'espècies o el reforç de poblacions, i la manera de realitzar-les, requerirà un pla de reintroducció, d'acord amb els criteris establits per la Unió Internacional de Conservació de la Naturalesa (UICN), i haurà d'estar autoritzada o promoguda per la conselleria competent en matèria de medi ambient.

Article 24. Closes i tanques

L'alçament de closes i tanques en l'àmbit del pla especial complirà el que disposa el Decret 178/2005, de 18 de novembre, del Consell, pel qual s'establixen les condicions de les tanques en el medi natural i dels tancaments cinegètics, i requerirà l'autorització prèvia de la conselleria competent en matèria de medi ambient. Tot això sense perjudi de l'obtenció de la llicència urbanística corresponent en els termes establits per la llei.

Secció quinta
Xarxa Natura 2000

Article 25. Aplicació del règim de conservació de la Xarxa Natura 2000

1. Com és un espai inclòs en la Xarxa Natura 2000, pel fet d'haver sigut seleccionat com a Lloc d'Importància Comunitària (LIC) l'Alt Palància, serà aplicable, a l'àmbit d'este paratge natural municipal, el règim de conservació previst en els apartats següents.

2. Sin perjuicio de la normativa sectorial aplicable sobre fauna, se consideran protegidas todas las poblaciones de especies animales silvestres del Paraje, con las siguientes excepciones:

a) Especies cinegéticas, reguladas específicamente por sus normativas sectoriales.

b) Especies cuyo control de poblaciones pueda ser autorizado o promovido por la conselleria competente en materia de medio ambiente de conformidad con las determinaciones de la normativa sectorial sobre fauna.

3. Las intervenciones que se realicen en el Paraje sobre la cubierta vegetal, los suelos, el medio hídrico y, en general, los distintos hábitats faunísticos deberán garantizar el mantenimiento de condiciones adecuadas para la pervivencia y, en su caso, la reproducción de las poblaciones animales afectadas.

4. Se consideran especies animales de especial interès en el ámbito del PE las incluidas en el Catálogo Valenciano de Especies de Fauna Amenazadas (Decreto 32/2004, de 27 de febrero, del Consell), sin perjuicio de otras que se pudieran añadir en el futuro.

5. Con carácter general, y sin perjuicio de lo establecido en la legislación sectorial sobre fauna, no se permiten en el ámbito del Paraje las actividades que puedan provocar, directa o indirectamente, la destrucción o deterioro de poblaciones de especies animales silvestres o de sus hábitats. La prohibición se extiende especialmente a los hábitats y enclaves necesarios para los ciclos vitales de la fauna, tales como nidos, madrigueras y dormitorios, así como en las épocas de mayor sensibilidad.

En particular, se prohíbe:

a) La destrucción, muerte, deterioro, recolección, comercio, captura en vivo, posesión o exposición de animales vivos o sus restos que se hallen protegidos por la legislación sectorial vigente y por las presentes normas.

b) La recolección, posesión o comercio de huevos o crías.

c) La producción de sonidos innecesarios que alteren la tranquilidad habitual de la fauna.

d) La emisión de luces que incidan negativamente sobre hábitats y enclaves de especial interès para la fauna.

Artículo 23. Repoblación o suelta de animales

1. Se prohíbe la repoblación y suelta de cualquier especie animal exòtica, entendiéndose por tal toda especie, subespecie o variedad que no pertenezca, o haya pertenecido històricamente, a la fauna del ámbito del Plan, salvo la utilización de especies para control biològic de plagas que realice la Administración, o autorice ésta.

2. En relación con las especies autòctonas catalogadas y protegidas, de conformidad con lo que se dispone en las normas legales de aplicación, la introducción y reintroducción de especies o el refuerzo de poblaciones, y la manera de realizarlas, requerirá un plan de reintroducción, de acuerdo con los criterios establecidos por la Unió Internacional de Conservación de la Naturalesa (UICN), debiendo estar autorizada o promovida por la Conselleria competente en materia de medio ambiente.

Artículo 24. Cercas y vallados

El levantamiento de cercas y vallados en el ámbito del Plan Especial cumplirá con lo dispuesto en el Decreto 178/2005, de 18 de noviembre, del Consell, por el que se establecen las condiciones de los vallados en el medio natural y de los cerramientos cinegéticos, requiriendo la previa autorización de la Conselleria competente en materia de medio ambiente. Todo ello sin perjuicio de la obtención de la correspondiente licencia urbanística en los términos previstos por la Ley.

Secció quinta
Red Natura 2000

Artículo 25. Aplicación del régimen de conservación de la Red Natura 2000

1. En tanto que es un espacio incluido en la Red Natura 2000, por haber sido seleccionado como Lugar de Importancia Comunitaria (LIC) L'Alt Palància, será de aplicación, al ámbito del presente paraje natural municipal, el régimen de conservación previsto en los apartados siguientes.

2. Seran aplicables de forma plena les mesures de conservació previstes en les normes de gestió dels espais protegits de la Xarxa Natura 2000 que s'aproven en virtut del que estableix l'article 45.1 de la Llei 42/2007, de 13 de desembre, del Patrimoni Natural i de la Biodiversitat, les quals constituïran l'instrument de gestió i contindran les mesures reglamentàries, administratives i contractuals disposades en l'article esmentat. Les normes de gestió prevaldran en cas de contradicció amb este pla especial.

3. Seran aplicables de forma plena les mesures que es dicten per a previndre el deteriorament dels hàbitats i les alteracions a les espècies que van motivar la selecció o declaració de l'espai Xarxa Natura 2000, de conformitat amb el que estableix l'article 45.2 de la mencionada Llei 42/2007, de 13 de desembre.

4. Serà aplicable de forma plena el règim especial d'avaluació i autorització de plans, programes i projectes establert en l'article 45, apartat 4, i següents de l'esmentada Llei 42/2007, de 13 de desembre, i les normes reglamentàries estatals i autonòmiques que el desplieguen.

Secció sexta
Protecció del paisatge

Article 26. Impacte paisatgístic

1. Es consideraran els valors paisatgístics del paratge com un criteri determinant per a la ubicació de les distintes infraestructures i usos. En conseqüència, la implantació d'usos o activitats que per les seues característiques puguen generar un important impacte paisatgístic ha de realitzar-se de manera que se'n minimitze l'efecte negatiu sobre el paisatge. Amb este fi, s'evitarà especialment ubicar-los en llocs de gran incidència visual.

2. En tot cas, les instal·lacions han d'incorporar les mesures de camuflament i mimetització necessàries per a integrar-les en el paisatge.

3. L'Ajuntament d'El Toro tindrà en compte, en autoritzar o emetre un informe sobre els projectes referents al paratge, els efectes de la seua realització sobre els valors paisatgístics del paratge.

4. Les pistes i camins forestals i rurals, àrees tallafocs, i infraestructures de qualsevol tipus que siguen autoritzades, es realitzaran atenent la seua màxima integració en el paisatge i el seu mínim impacte ambiental.

5. Es protegirà el paisatge a l'entorn d'aquelles fites i elements singulars de caràcter natural, per als quals s'establiran perímetres de protecció sobre la base de conques visuals que en garantisquen la prominència a l'entorn.

Article 27. Publicitat estàtica

1. Es prohibeix, amb caràcter general, la col·locació de cartells informatius de propaganda, inscripcions o artefactes de qualsevol naturalesa amb fins publicitaris, incloent-hi la publicitat amb el suport directe o construïda tant sobre elements naturals del territori com sobre les edificacions.

2. Al paratge s'admetran, únicament, els indicadors d'activitats, establiments i llocs que per les seues dimensions, disseny i col·locació siguen adequats a l'estructura ambiental on s'instal·len, així com tots els de caràcter institucional relacionats amb l'ús públic i la gestió de l'àmbit territorial objecte del PE.

Secció sèptima
Protecció del patrimoni cultural

Article 28. Patrimoni cultural

1. La Llei 5/2007, de 9 de febrer, de la Generalitat, de modificació de la Llei 4/1998, d'11 de juny, de la Generalitat, del Patrimoni Cultural Valencià, estableix que el patrimoni cultural valencià està constituït pels béns mobles i immobles de valor històric, artístic, arquitectònic, arqueològic, paleontològic, etnològic, documental, bibliogràfic, científic, tècnic o de qualsevol altra naturalesa cultural. També formen part del patrimoni cultural valencià, com a béns immaterials del patrimoni etnològic, les creacions, coneixements, tècniques, pràctiques i usos més representatius i valuosos de les formes de vida i de la cultura tradicional valenciana. Així mateix, formen part del patrimoni esmentat, com a

2. Serán de aplicación plena las medidas de conservación previstas en las normas de gestión de los espacios protegidos de la Red Natura 2000 que se aprueben en virtud de lo establecido en el artículo 45.1 de la Ley 42/2007, de 13 de diciembre, del Patrimonio Natural y de la Biodiversidad, las cuales constituirán el instrumento de gestión y contendrán las medidas reglamentarias, administrativas y contractuales previstas en dicho artículo. Las normas de gestión prevalecerán en caso de contradicción con el pre

3. Serán de aplicación plena las medidas que se dicten para prevenir el deterioro de los hábitats y las alteraciones a las especies que motivaron la selección o declaración del espacio Red Natura 2000, de conformidad con lo establecido en el artículo 45.2 de la mencionada Ley 42/2007, de 13 de diciembre.

4. Será de aplicación plena el régimen especial de evaluación y autorización de Planes, programas y proyectos previsto en el artículo 45, apartado 4, y siguientes de la mencionada Ley 42/2007, de 13 de diciembre, y normas reglamentarias estatales y autonómicas que lo desarrollen.

Sección sexta
Protección del paisaje

Artículo 26. Impacto paisajístico

1. Se considerarán los valores paisajísticos del paraje como un criterio determinante para la ubicación de las distintas infraestructuras y usos. En consecuencia, la implantación de usos o actividades que por sus características puedan generar un importante impacto paisajístico deberá realizarse de manera que se minimice su efecto negativo sobre el paisaje. A tal fin, se evitará especialmente su ubicación en lugares de gran incidencia visual.

2. En cualquier caso, las instalaciones deberán incorporar las medidas de enmascaramiento y mimetización necesarias para su integración en el paisaje.

3. El Ayuntamiento de El Toro tendrá en cuenta, al autorizar o informar los proyectos referentes al paraje, los efectos de su realización sobre los valores paisajísticos del paraje.

4. Las pistas y caminos forestales y rurales, áreas cortafuegos, e infraestructuras de cualquier tipo que sean autorizadas, se realizarán atendiendo a su máxima integración en el paisaje y su mínimo impacto ambiental.

5. Se protegerá el paisaje en torno a aquellos hitos y elementos singulares de carácter natural, para lo que se establecerán perímetros de protección sobre la base de cuencas visuales que garanticen su prominencia en el entorno.

Artículo 27. Publicidad estática

1. Se prohíbe, con carácter general, la colocación de carteles informativos de propaganda, inscripciones o artefactos de cualquier naturaleza con fines publicitarios, incluyendo la publicidad apoyada directamente o construida tanto sobre elementos naturales del territorio como sobre las edificaciones.

2. En el paraje se admitirán, únicamente, los indicadores de actividades, establecimientos y lugares que por su tamaño, diseño y colocación sean adecuados a la estructura ambiental donde se instalen, así como todos los de carácter institucional relacionados con el uso público y la gestión del ámbito territorial objeto del PE.

Sección séptima
Protección del patrimonio cultural

Artículo 28. Patrimonio cultural

1. La Ley 5/2007, de 9 de febrero, de la Generalitat, de modificación de la Ley 4/1998, de 11 de junio, de la Generalitat, del Patrimonio Cultural Valenciano, establece que el patrimonio cultural valenciano está constituido por los bienes muebles e inmuebles de valor histórico, artístico, arquitectónico, arqueológico, paleontológico, etnológico, documental, bibliográfico, científico, técnico o de cualquier otra naturaleza cultural. También forman parte del patrimonio cultural valenciano, como bienes inmateriales del patrimonio etnológico, las creaciones, conocimientos, técnicas, prácticas y usos más representativos y valiosos de las formas de vida y de la cultura tradicional valenciana. Asimismo,

béns immaterials, les expressions de les tradicions del poble valencià en les seues manifestacions musicals, artístiques, gastronòmiques o d'oci, i en especial aquelles que han sigut objecte de transmissió oral i les que mantenen i potencien l'ús del valencià. Els béns immaterials de naturalesa tecnològica que constituïsquen manifestacions rellevants o fites d'evolució tecnològica de la Comunitat Valenciana són, així mateix, elements integrants del patrimoni cultural valencià.

2. Els elements i conjunts considerats recursos arqueològics i historicoartístics podran acollir usos turísticorecreatius, sempre que estos no impliquen la pèrdua dels seus valors científics i culturals i amb l'obtenció prèvia d'un informe favorable de la conselleria competent en matèria de cultura.

3. Si amb motiu de la realització de reformes, enderrocaments, transformacions o excavacions, en immobles no inclosos en zones arqueològiques o paleontològiques, o en espais de protecció o àrees de vigilància arqueològica o paleontològica, aparegueren restes d'esta naturalesa o indicis d'haver-n'hi, el promotor, el constructor i el tècnic director de les obres estaran obligats a suspendre immediatament els treballs i comunicar la troballa en els termes preceptuats en l'article 65 de la Llei 4/1998, d'11 de juny, de la Generalitat, el règim del qual s'aplicarà íntegrament. Si es tracta de béns mobles, la conselleria competent en matèria de patrimoni cultural, en el termini de deu dies des que tinga coneixement de la troballa, podrà acordar la continuació de les obres, amb la intervenció i vigilància dels servicis competents i establint el pla de treball. O bé, quan ho considere necessari per a la protecció del patrimoni arqueològic o paleontològic, i, en tot cas, quan la troballa es referisca a restes arqueològiques de construccions històriques o artístiques o a restes i vestigis fòssils de vertebrats, prorrogarà la suspensió de les obres i determinarà les actuacions arqueològiques o paleontològiques que calga realitzar. En tot cas, n'assabentarà de la resolució a l'ajuntament d'El Toro. La suspensió no podrà durar més del temps imprescindible per a la realització de les actuacions mencionades. Seran aplicables les normes generals sobre responsabilitat de les administracions públiques per a la indemnització, si és el cas, dels perjudicats que la pròrroga de la suspensió pugua ocasionar.

Secció octava
Protecció de les vies pecuàries

Article 29. Conservació i defensa de les vies pecuàries

1. Qualsevol actuació que es duga a terme i que pugua afectar les vies pecuàries ha de complir el que establix la Llei 3/1995, de 23 de març, de Vies Pecuàries.

2. En aplicació de l'article 5 de l'esmentada Llei 3/1995, de 23 de març, la classificació, delimitació, amollonament, o qualsevol altre acte relacionat amb estes, correspon a la conselleria competent en matèria de medi ambient, que haurà de vetlar pel seu manteniment com a espai d'ús públic.

3. Es fomentarà la designació d'interés natural de la via pecuària present en l'àmbit d'este PE, d'acord amb el que establix l'article 17 de la Llei 11/1994, de 27 de desembre, de la Generalitat.

Secció novena
Protecció de coves i elements d'interés geològic

Article 30. Protecció de coves i elements d'interés geològic

1. Es consideren d'especial protecció tots aquells elements de singular interés geològic i geomorfològic, així com les coves i avencs presents dins de l'àmbit del paratge.

2. En general, este PE està subjecte al que disposa la legislació sectorial que s'aplique a cada un dels elements considerats dins d'este article.

3. Per a les coves i avencs presents en l'àmbit del paratge cal ajustar-se al que disposa el Decret 65/2006, de 12 de maig, del Consell, pel qual es desplega el règim de protecció de les coves i es va aprovar el Catàleg de Coves de la Comunitat Valenciana. En especial, es respectaran els perímetres de protecció esmentats en l'article 9 del decret mencionat.

forman parte de dicho patrimonio, como bienes inmateriales, las expresiones de las tradiciones del pueblo valenciano en sus manifestaciones musicales, artísticas, gastronómicas o de ocio, y en especial aquellas que han sido objeto de transmisión oral y las que mantienen y potencian el uso del valenciano. Los bienes inmateriales de naturaleza tecnológica que constituyan manifestaciones relevantes o hitos de evolución tecnológica de la Comunitat Valenciana son, así mismo, elementos integrantes del patrimonio cultural valenciano.

2. Los elementos y conjuntos considerados recursos arqueológicos e histórico-artísticos podrán acoger usos turístico-recreativos, siempre que éstos no impliquen la pérdida de sus valores científicos y culturales y previa obtención del informe favorable de la conselleria competente en materia de cultura.

3. Si con motivo de la realización de reformas, demoliciones, transformaciones o excavaciones, en inmuebles no comprendidos en zonas arqueológicas o paleontológicas, o en espacios de protección o áreas de vigilancia arqueológica o paleontológica, aparecieran restos de esta naturaleza o indicios de su existencia, el promotor, el constructor y el técnico director de las obras estarán obligados a suspender de inmediato los trabajos y comunicar el hallazgo en los términos preceptuados en el artículo 65 de la Ley 4/1998, de 11 de junio, de la Generalitat, cuyo régimen se aplicará íntegramente. Tratándose de bienes muebles, la Conselleria competente en materia de patrimonio cultural, en el plazo de diez días desde que tuviera conocimiento del hallazgo, podrá acordar la continuación de las obras, con la intervención y vigilancia de los servicios competentes, estableciendo el plan de trabajo. O bien, cuando lo considere necesario para la protección del patrimonio arqueológico o paleontológico, y, en todo caso, cuando el hallazgo se refiera a restos arqueológicos de construcciones históricas o artísticas o a restos y vestigios fósiles de vertebrados, prorrogará la suspensión de las obras y determinará las actuaciones arqueológicas o paleontológicas que hubieran de realizarse. En cualquier caso, dará cuenta de su resolución al Ayuntamiento de El Toro. La suspensión no podrá durar más del tiempo imprescindible para la realización de las mencionadas actuaciones. Serán de aplicación las normas generales sobre responsabilidad de las Administraciones Públicas para la indemnización, en su caso, de los perjuicios que la pròrroga de la suspensión pudiera ocasionar.

Sección octava
Protección de las vías pecuarias

Artículo 29. Conservación y defensa de las vías pecuarias

1. Cualquier actuación que se lleve a cabo y que pueda afectar a las vías pecuarias deberá cumplir con lo establecido en la Ley 3/1995, de 23 de marzo, de Vías Pecuarias.

2. En aplicación del artículo 5 de la citada Ley 3/1995, de 23 de marzo, la clasificación, deslinde, amojonamiento, o cualquier otro acto relacionado con las mismas, corresponde a la conselleria competente en materia de medio ambiente, debiendo velar por su mantenimiento como espacio de uso público.

3. Se fomentará la designación de interés natural de la vía pecuaria presente en el ámbito del presente PE, de acuerdo con lo establecido en el artículo 17 de la Ley 11/1994, de 27 de diciembre, de la Generalitat.

Sección novena
Protección de cuevas y elementos de interés geológico

Artículo 30. Protección de cuevas y elementos de interés geológico

1. Se consideran de especial protección todos aquellos elementos de singular interés geológico y geomorfológico, así como las cuevas y simas presentes dentro del ámbito del paraje.

2. En general, el presente PE está sujeto a lo que disponga la legislación sectorial que sea de aplicación a cada uno de los elementos considerados dentro de este artículo.

3. Para las cuevas y simas presentes en el ámbito del paraje se atenderá a lo dispuesto en el Decreto 65/2006, de 12 de mayo, del Consell, por el que se desarrolla el régimen de protección de las cuevas y se aprobó el Catálogo de Cuevas de la Comunitat Valenciana. En especial, se respetarán los perímetros de protección mencionados en el artículo 9 del mencionado Decreto.

CAPÍTOL II

Normes sobre regulació d'activitats i infraestructures

Secció primera Activitats extractives i mineres

Article 31. Activitats extractives i mineres

Es prohibix la realització d'activitats extractives i mineres en l'àmbit del PE.

Secció segona Activitats ramaderes

Article 32. Règim general d'ordenació

1. Amb caràcter general, es considera autoritzable el pasturatge extensiu dins de l'àmbit del PE. L'exercici d'esta activitat se sotmetrà a les normes i plans sectorials que s'hi apliquen.

2. L'ordenació de la ramaderia extensiva sobre terrenys forestals ha de realitzar-se, almenys, tenint en compte les condicions següents:

- a) Delimitació d'àrees fitades.
- b) Definició de la càrrega ramadera aplicable a les distintes zones.
- c) Disseny d'un sistema de rotació per a evitar el sobrepasturatge.
- d) En tot cas, les activitats ramaderes han de ser compatibles amb els usos didàctics i recreatius del paratge.

Article 33. Construccions i instal·lacions relacionades amb les activitats ramaderes

Es prohibix, en l'àmbit del PE, tot tipus de construccions ramaderes. Esta prohibició s'estén tant a la ramaderia intensiva establada com a les construccions lligades a les explotacions extensives o semiextensives, com ara pletes, corrals i dormidors.

Secció tercera Gestió forestal

Article 34. Terreny forestal. Gestió

1. Als efectes d'este pla, es consideren forests o terrenys forestals els definits com a tals en l'article 2 de la Llei 3/1993, de 9 de desembre, de la Generalitat, Forestal de la Comunitat Valenciana

2. En l'àmbit del PE, el règim de gestió dels terrenys forestals és l'establert, amb caràcter general, per l'esmentada Llei 3/1993, de 9 de desembre, i el Decret 98/1995, de 16 de maig, del Consell, pel qual es va aprovar el seu reglament, així com el que disposa la legislació estatal de forests.

3. Es promourà la firma de convenis, consorcis o qualsevol altra figura prevista per la legislació, entre la conselleria competent en matèria forestal i l'Ajuntament d'El Toro o propietaris particulars de terrenys forestals, per a la realització de tasques de reforestació i regeneració, treballs i tractaments de prevenció i extinció de plagues i malalties i de prevenció d'incendis.

Article 35. Repoblació forestal

1. La repoblació de terrenys forestals, a iniciativa de l'Ajuntament d'El Toro, haurà de disposar de l'autorització de l'òrgan competent en matèria forestal, amb la presentació prèvia d'un projecte tècnic.

2. Els projectes de repoblació es redactaran seguint les directrius establides en l'Orde de 16 de maig de 1996, de la Conselleria d'Agricultura i Medi Ambient, per la qual es van aprovar les directrius tècniques bàsiques per a les actuacions de repoblament o repoblació forestal de la Comunitat Valenciana.

3. El material vegetal utilitzat en les repoblacions ha de complir els requisits exigits en l'annex II de l'esmentada Orde de 16 de maig de 1996, així com en el Decret 15/2006, de 20 de gener, del Consell, pel qual es regula la producció, comercialització i utilització dels materials forestals de reproducció, i el Reial Decret 289/2003, de 7 de març, sobre comercialització dels materials forestals de reproducció.

CAPÍTULO II

Normas sobre regulación de actividades e infraestructuras

Sección primera Actividades extractivas y mineras

Artículo 31. Actividades extractivas y mineras

Se prohíbe la realización de actividades extractivas y mineras en el ámbito del PE.

Sección segunda Actividades ganaderas

Artículo 32. Régimen general de ordenación

1. Con carácter general, se considera autorizable el pastoreo extensivo dentro del ámbito del PE. El ejercicio de esta actividad se someterá a las normas y planes sectoriales que le sean de aplicación.

2. La ordenación de la ganadería extensiva sobre terrenos forestales deberá realizarse, al menos, teniendo en cuenta las siguientes condiciones:

- a) Delimitación de áreas acotadas.
- b) Definición de la carga ganadera aplicable a las distintas zonas.
- c) Diseño de un sistema de rotación para evitar el sobrepastoreo.
- d) En todo caso, las actividades ganaderas deberán ser compatibles con los usos didácticos y recreativos del Paraje.

Artículo 33. Construcciones e instalaciones relacionadas con las actividades ganaderas

Se prohíbe, en el ámbito del PE, todo tipo de construcciones ganaderas. Esta prohibición se extiende tanto a la ganadería intensiva establada como a las construcciones lligadas a las explotacions extensives o semiextensivas, tales como apriscos, corrales y dormideros.

Sección tercera Gestión forestal

Artículo 34. Terreno forestal. Gestión

1. A los efectos del presente plan, se consideran montes o terrenos forestales los así definidos en el artículo 2 de la Ley 3/1993, de 9 de diciembre, de la Generalitat, Forestal de la Comunitat Valenciana

2. En el ámbito del PE, el régimen de gestión de los terrenos forestales es el establecido, con carácter general, por la citada Ley 3/1993, de 9 de diciembre, y el Decreto 98/1995, de 16 de mayo, del Consell, por el que se aprobó su Reglamento, así como lo dispuesto en la legislación estatal de montes.

3. Se promoverá la firma de convenios, consorcios o cualquier otra figura prevista por la legislación, entre la conselleria competente en materia forestal y el Ayuntamiento de El Toro o propietarios particulares de terrenos forestales, para la realización de labores de reforestación y regeneración, trabajos y tratamientos de prevención y extinción de plagas y enfermedades y de prevención de incendios.

Artículo 35. Repoblación forestal

1. La repoblación de terrenos forestales, a iniciativa del Ayuntamiento de El Toro, deberá contar con la autorización del órgano competente en materia forestal, previa presentación de un proyecto técnico.

2. Los proyectos de repoblación se redactarán siguiendo las directrices establecidas en la Orden de 16 de mayo de 1996, de la Conselleria de Agricultura y Medio Ambiente, por la cual se aprobaron las directrices técnicas básicas para las actuaciones de forestación o repoblación forestal de la Comunitat Valenciana.

3. El material vegetal utilizado en las repoblaciones deberá cumplir los requisitos exigidos en el anexo II de la citada Orden de 16 de mayo de 1996, así como en el Decreto 15/2006, de 20 de enero, del Consell, por el que se regula la producción, comercialización y utilización de los materiales forestales de reproducción, y el Real Decreto 289/2003, de 7 de marzo, sobre comercialización de los materiales forestales de reproducción.

Article 36. Aprofitaments forestals

1. Es consideren, als efectes d'este PE, com a aprofitaments forestals les fustes, productes de tria, llenya, corfes, pastures, fruits, llavors, plantes aromàtiques, medicinals i condimentàries, trufa, bolets i la resta de productes que es generen als terrenys forestals. Els aprofitaments esmentats requeriran una autorització de la conselleria competent en matèria de medi ambient, sense perjudi del que disposa l'article 20 d'estes normes.

2. Els aprofitaments forestals en l'àmbit del paratge ha d'ajustar-se al que disposen les normes i els plans sectorials que s'hi apliquen.

3. Es prohibix, amb caràcter general, la transformació a usos agrícoles dels terrenys forestals.

4. L'aprofitament de pastures i recursos cinegètics podrà limitar-se quan se'n puga derivar un risc per a la conservació dels sòls o hi hagen arbres jòvens, especialment en zones repoblades o en procés de regeneració.

Article 37. Silvicultura

En l'àmbit del paratge natural municipal s'han d'aplicar tècniques silvícoles que siguen mínimament agressives per a millorar la biodiversitat i multifuncionalitat de l'ecosistema forestal, evitant les acumulacions innecessàries de combustible a la forest.

Article 38. Incendis forestals

1. En general i en matèria d'incendis forestals, este PE està subjecte a allò que s'ha determinat per la legislació sectorial específica en matèria d'incendis forestals.

2. En particular, s'establiran les mesures necessàries per al manteniment de les infraestructures de prevenció i extinció d'incendis, manteniment de les pistes i dels dipòsits, etc.

3. Sense perjudi del que disposa la Llei 10/2004, de 9 de desembre, de la Generalitat, del Sòl No Urbanitzable, el Decret 6/2004, de 23 de gener, del Consell, pel qual s'establixen normes generals de protecció en terrenys forestals incendiats, estableix en l'article 4 que els terrenys forestals que hagen patit els efectes d'un incendi no es podran destinar al pasturatge en els cinc anys següents.

4. Tant els plans locals de prevenció d'incendis forestals, que són preceptius segons l'article 138 del Reglament de la Llei Forestal de la Comunitat Valenciana, aprovat pel Decret 98/1995, de 16 de maig, del Consell, com en els plans d'actuació municipal contra el risc d'incendis, regulats en el Decret 163/1998, de 6 d'octubre, del Consell, que afecten el paratge, han de considerar-lo com una àrea d'especial protecció i prioritat de defensa, a què es fa referència en l'article 140 del Decret 98/1995, de 16 de maig, del Consell, mencionat adés. Amb-dós plans seran tramitats i aprovats segons allò que s'ha regulat per la seua legislació sectorial corresponent. Per a l'aprovació d'estos plans cal obtindre, en tot cas, un informe favorable de la conselleria competent en matèria d'incendis forestals.

Secció quarta
Activitat cinegètica

Article 39. Normes generals

1. L'activitat cinegètica es considera compatible en l'àmbit del pla especial, i queda subjecta als períodes i condicions establits en la legislació sectorial específica i als articles següents.

2. En particular, la caça està permesa en aquells terrenys que actualment complixen les condicions legals establides per a l'activitat esmentada.

3. Amb la finalitat de garantir la supervivència de determinades espècies faunístiques amenaçades, la conselleria competent en matèria de medi ambient podrà establir limitacions a l'activitat cinegètica en un determinat territori i durant un determinat període de temps.

Article 40. Ordenació cinegètica

1. En general i en matèria d'ordenació cinegètica, este PE està subjecte al que disposa la legislació sectorial que s'hi aplique.

Artículo 36. Aprovechamientos forestales

1. Se consideran, a los efectos de este PE, como aprovechamientos forestales las maderas, productos de entresaca, leñas, cortezas, pastos, frutos, semillas, plantas aromáticas, medicinales y condimentarias, trufa, setas y demás productos que se generen en los terrenos forestales. Dichos aprovechamientos requerirán la autorización de la Conselleria competente en materia de medio ambiente, sin perjuicio de lo dispuesto en el artículo 20 de estas normas.

2. Los aprovechamientos forestales en el ámbito del paraje deberán ajustarse a lo dispuesto en las normas y planes sectoriales que sean de aplicación.

3. Se prohíbe, con carácter general, la transformación a usos agrícolas de los terrenos forestales.

4. El aprovechamiento de pastos y recursos cinegéticos podrá limitarse cuando se pueda derivar un riesgo para la conservación de los suelos o existan árboles jóvenes, especialmente en zonas repobladas o en proceso de regeneración.

Artículo 37. Selvicultura

En el ámbito del Paraje Natural Municipal se deberán aplicar técnicas selvícolas lo menos agresivas posible para mejorar la biodiversidad y multifuncionalidad del ecosistema forestal, evitando las acumulaciones innecesarias de combustible en el monte.

Artículo 38. Incendios forestales

1. En general y en materia de incendios forestales, este PE está sujeto a lo determinado por la legislación sectorial específica en materia de incendios forestales.

2. En particular, se establecerán las medidas necesarias para el mantenimiento de las infraestructuras de prevención y extinción de incendios, mantenimiento de las pistas y de los depósitos, etc.

3. Sin perjuicio de lo dispuesto en la Ley 10/2004, de 9 de diciembre, de la Generalitat, del Suelo No Urbanizable, el Decreto 6/2004, de 23 de enero, del Consell, por el que se establecen normas generales de protección en terrenos forestales incendiados, establece en su artículo 4 que los terrenos forestales que hayan sufrido los efectos de un incendio no se podrán destinar al pastoreo en los cinco años siguientes.

4. Tanto los planes locales de prevención de incendios forestales, que son preceptivos según el artículo 138 del Reglamento de la Ley Forestal de la Comunitat Valenciana, aprobado por el Decreto 98/1995, de 16 de mayo, del Consell, como en los planes de actuación municipal frente al riesgo de incendios, regulados en el Decreto 163/1998, de 6 de octubre, del Consell, que afectan al paraje, deberán considerar a éste como un área de especial protección y prioridad de defensa, a la que se hace referencia en el artículo 140 del Decreto 98/1995, de 16 de mayo, del Consell, anteriormente mencionado. Ambos planes serán tramitados y aprobados según lo regulado por su legislación sectorial correspondiente. Para la aprobación de estos planes deberá obtenerse, en todo caso, el informe favorable de la conselleria competente en materia de incendios forestales.

Sección cuarta
Actividad cinegética

Artículo 39. Normas generales

1. La actividad cinegética se considera compatible en el ámbito del plan especial, quedando sujeta a los periodos y condiciones establecidos en la legislación sectorial específica y artículos siguientes.

2. En particular, la caza está permitida en aquellos terrenos que actualmente cumplen las condiciones legales establecidas para dicha actividad.

3. Con la finalidad de garantizar la supervivencia de determinadas especies faunísticas amenazadas, la conselleria competente en materia de medio ambiente podrá establecer limitaciones a la actividad cinegética en un determinado territorio y durante un determinado periodo de tiempo.

Artículo 40. Ordenación cinegética

1. En general y en materia de ordenación cinegética, este PE está sujeto a lo dispuesto en la legislación sectorial que le sea de aplicación.

2. Sense perjudi del que disposa la regulació sectorial sobre períodes de veda i espècies cinegètiques a la Comunitat Valenciana, la conselleria competent en matèria de medi ambient podrà determinar, en l'àmbit del pla, si així ho requereix l'estat dels recursos cinegètics, limitacions específiques en les espècies abatibles i períodes hàbils.

3. Es fomentarà l'establiment de les zones de reserva cinegètica del vedat de caça del qual formen part els terrenys inclosos al paratge, dins de l'àmbit d'este.

4. L'ús cinegètic del paratge ha de ser compatible amb els usos didàctics i d'esplai d'este.

Secció quinta
Apicultura

Article 41. Normes generals

1. Els aprofitaments apícoles es consideren autoritzables en tot l'àmbit del paratge natural municipal, sempre que es complisquen les disposicions del Reial Decret 209/2002, de 22 de febrer, pel qual s'establixen normes d'ordenació de les explotacions apícoles.

2. En el cas que els ruscos provoquen molèsties significatives o riscos per a l'ús públic, l'Ajuntament d'El Toro podrà disposar-ne el trasllat a un altre emplaçament que no presente estos inconvenients, o bé la retirada definitiva del paratge natural municipal.

Secció sexta
Activitat industrial

Article 42. Activitat industrial

Per considerar-se incompatible amb els objectes de protecció d'este PE, queda prohibida l'activitat industrial de qualsevol tipus en l'àmbit del paratge natural municipal, incloent-hi les instal·lacions de magatzematge o primera transformació de productes primaris.

Secció setèima
Ús públic del paratge natural municipal

Subsecció primera
Pla d'ús públic del paratge natural municipal

Article 43. Pla d'ús públic del paratge natural municipal

1. Es fomentarà l'elaboració d'un pla d'ús públic del paratge natural municipal, que contindrà les determinacions necessàries per a l'ordenació i la gestió de les activitats lligades al gaudi ordenat i a l'ensenyança dels valors ambientals i culturals del paratge, efectuades tant per iniciativa pública com privada o mixta.

2. L'ús públic del paratge ha de ser d'acord amb els usos permesos en sòl no urbanitzable protegit segons la Llei 10/2004, de 9 de desembre, de la Generalitat, del Sòl No Urbanitzable, en especial, en relació amb les activitats recreatives i esportives que puguen dur-se a terme en l'àmbit del pla especial.

3. L'elaboració del pla d'ús públic comportarà la realització dels estudis corresponents en què s'avalua la incidència que el desenvolupament d'este tipus d'activitats pugua tindre sobre els valors naturals que van motivar la declaració del paratge natural municipal, a fi d'evitar impactes negatius sobre estos.

4. El pla d'ús públic esmentat haurà de contindre necessàriament la regulació de la pràctica d'activitats de muntanya com ara senderisme, cicloturisme, etc., en l'àmbit del paratge natural municipal. A este efecte, establirà els llocs i períodes en què es podran desenvolupar estes activitats sense perjudi per als valors naturals del paratge. S'ajustarà, en tot cas, al que disposa el Decret 179/2004, de 24 de setembre, del Consell, de regulació del senderisme i esports de muntanya de forma compatible amb la conservació del medi natural, o a la legislació vigent en matèria de senderisme i esports de muntanya.

5. En el pla d'ús públic es concretaran l'organisme competent i el règim de gestió de les instal·lacions recreatives del paratge.

6. El pla d'ús públic establirà una ordenació i zonificació detallada a fi de regular les activitats d'esplai concentrat i les activitats esportives establides en els articles 47 i 49, respectivament, d'estes normes.

2. Sin perjuicio de lo dispuesto en la regulación sectorial sobre períodos de veda y especies cinegéticas en la Comunitat Valenciana, la conselleria competente en materia de medio ambiente podrá determinar, en el ámbito del plan, si así lo requiere el estado de los recursos cinegéticos, limitaciones específicas en las especies abatibles y períodos hábiles.

3. Se fomentará el establecimiento de las zonas de reserva cinegética del acotado del que forman parte los terrenos incluidos en el paraje, dentro de su ámbito.

4. El uso cinegético del paraje deberá ser compatible con los usos didácticos y de esparcimiento del mismo.

Sección quinta
Apicultura

Artículo 41. Normas generales

1. Los aprovechamientos apícolas se consideran autorizables en todo el ámbito del Paraje Natural Municipal, siempre que se cumpla con las disposiciones del Real Decreto 209/2002 de 22 de febrero, por el que se establecen normas de ordenación de las explotaciones apícolas.

2. En caso de que las colmenas provocasen molestias significativas o riesgos para el uso público, el Ayuntamiento de El Toro podrá disponer su traslado a otro emplazamiento que no presente dichos inconvenientes, o bien su retirada definitiva del Paraje Natural Municipal.

Sección sexta
Actividad industrial

Artículo 42. Actividad industrial

Por considerarse incompatible con los objetos de protección de este PE, queda prohibida la actividad industrial de cualquier tipo en el ámbito del paraje natural municipal, incluyendo las instalaciones de almacenaje o primera transformación de productos primarios.

Sección séptima
Uso público del paraje natural municipal

Subsección primera
Plan de uso público del paraje natural municipal

Artículo 43. Plan de Uso Público del Paraje Natural Municipal

1. Se fomentará la elaboración de un Plan de Uso Público del Paraje Natural Municipal, que contendrá las determinaciones necesarias para la ordenación y la gestión de las actividades ligadas al disfrute ordenado y a la enseñanza de los valores ambientales y culturales del paraje efectuadas tanto por iniciativa pública como privada o mixta.

2. El uso público del paraje deberá ser acorde con los usos permitidos en suelo no urbanizable protegido según la Ley 10/2004, de 9 de diciembre, de la Generalitat, del Suelo No Urbanizable, en especial, en relación con las actividades recreativas y deportivas que puedan llevarse a cabo en el ámbito del plan especial.

3. La elaboración del plan de uso público conllevará la realización de los correspondientes estudios en los que se evalúa la incidencia que el desarrollo de este tipo de actividades pueda tener sobre los valores naturales que motivaron la declaración del paraje natural municipal, con objeto de evitar impactos negativos sobre los mismos.

4. El citado plan de uso público deberá contener necesariamente la regulación de la práctica de actividades de montaña tales como senderismo, cicloturismo, etc., en el ámbito del paraje natural municipal. A tal efecto, establecerá los lugares y períodos en los que se podrán desarrollar estas actividades sin perjuicio para los valores naturales del paraje. Se ajustará, en todo caso, a lo dispuesto en el Decreto 179/2004, de 24 de septiembre, del Consell, de regulación del senderismo y deportes de montaña de forma compatible con la conservación del medio natural, o a la legislación vigente en materia de senderismo y deportes de montaña.

5. En el plan de uso público se concretará el organismo competente y el régimen de gestión de las instalaciones recreativas del paraje.

6. El plan de uso público establecerá una ordenación y zonificación pormenorizada al objeto de regular las actividades de recreo concentrado y las actividades deportivas establecidas en los artículos 47 y 49, respectivamente, de estas normas.

7. El pla d'ús públic determinarà i senyalitzarà, si és el cas, les vies d'accés al paratge natural municipal, les zones aptes per a l'aparcament i els camins no transitables per vehicles. De la mateixa manera, vetlarà perquè es creen i mantinguen les condicions d'accessibilitat necessàries per a assegurar un gaudi ple per part de tota la ciutadania, incloent-hi aquelles persones que patixen algun tipus de discapacitat.

8. En el pla d'ús públic s'establiran les normes en relació amb la permanència en l'àrea recreativa d'animals domèstics.

9. El pla d'ús públic serà aprovat per l'Ajuntament d'El Toro, amb l'informe vinculant de la conselleria competent en matèria de medi ambient. Amb caràcter previ a l'aprovació, es demanaran els informes necessaris a fi de garantir la seguretat i la integritat de les persones davant del risc d'incendi, i s'adoptaran les mesures que establisquen els òrgans competents.

10. El pla d'ús públic inclourà actuacions de promoció i conscienciació social sobre els aspectes ambientals del paratge, així com sobre l'ús adequat i la conservació d'este.

Subsecció segona

Allotjament turístic i altres activitats hostaleres
i recreatives vinculades a construccions

Article 44. Campaments de turisme o càmpings

Es prohibixen els càmpings i campaments públics i privats en tot l'àmbit del paratge natural municipal.

Article 45. Activitats recreatives i d'esplai vinculades a construccions

1. Es prohibix la construcció d'edificacions turístiques i recreatives en l'àmbit del pla especial.

2. Es prohibix la construcció d'edificacions esportives en l'àmbit del pla especial.

Article 46. Instal·lacions i adequacions

Sense perjudi del que disposa l'article 27 de la Llei 10/2004, de 9 de desembre, de la Generalitat, del Sòl No Urbanitzable, les activitats i instal·lacions turístiques, recreatives, esportives, d'oci i esplai queden subjectes, amb caràcter general i d'acord amb les prohibicions i cautels assenyalades en les normes particulars d'este pla, a les determinacions següents: les instal·lacions o edificacions de caràcter recreatiu hauran de recolzar-se preferentment sobre construccions preexistents, evitant, en la mesura que siga possible, les edificacions de nova planta. La reconversió n'haurà de resoldre adequadament la depuració dels abocaments i la gestió dels residus sòlids.

Subsecció tercera

Activitats recreatives no vinculades a construccions

Article 47. Esplai concentrat

L'esplai concentrat es definix com aquell que es realitza en un espai habilitat per a activitats recreatives, dotat amb equipaments d'escassa entitat, com taules, bancs i papereres.

Tindrà lloc exclusivament a les zones habilitades a este efecte, sempre que no produïska una minva en els valors naturals i paisatgístics existents a la zona.

Article 48. Acampada lliure

Es prohibix l'acampada lliure en tot l'àmbit del paratge natural municipal.

Article 49. Activitats esportives organitzades

1. Qualsevol activitat esportiva organitzada per entitats públiques o privades fora dels espais habilitats per a este fi en l'àmbit del paratge requerirà una autorització prèvia de l'Ajuntament d'El Toro.

2. Està permesa la realització d'esports pels particulars que no requerisquen la utilització d'elements sorollosos o no puguen causar danys a la fauna i flora presents a la zona.

3. Es prohibix, amb caràcter general, la pràctica d'activitats motoritzades amb fins esportius o lúdics, com ara motocròs, trial, quads i semblants.

7. El plan de uso público determinará y señalará, en su caso, las vías de acceso al paraje natural municipal, las zonas aptas para el aparcamiento y los caminos no transitables por vehículos. De igual forma, velará para que se creen y mantengan las condiciones de accesibilidad necesarias para asegurar un disfrute pleno por parte de toda la ciudadanía, incluidos aquellos que sufren algún tipo de discapacidad.

8. En el plan de uso público se establecerán las normas en relación con la permanencia en el área recreativa de animales domésticos.

9. El plan de uso público lo aprobará el Ayuntamiento de El Toro, con el informe vinculante de la conselleria competente en materia de medio ambiente. Previamente a su aprobación, se recabarán los informes necesarios con el fin de garantizar la seguridad e integridad de las personas ante el riesgo de incendio, adoptándose las medidas que establezcan los órganos competentes.

10. El plan de uso público del paraje incluirá actuaciones de promoción y concienciación social sobre los aspectos ambientales del Paraje, así como el uso adecuado y conservación de éste.

Subsecció segona

Alojamiento turístico y otras actividades hosteleras
y recreativas vinculadas a construcciones

Artículo 44. Campamentos de turismo o campings

Se prohíben los campings y campamentos públicos y privados en todo el ámbito del paraje natural municipal.

Artículo 45. Actividades recreativas y de esparcimiento vinculadas a construcciones

1. Se prohíbe la construcción de edificaciones turísticas y recreativas en el ámbito del plan especial.

2. Se prohíbe la construcción de edificaciones deportivas en el ámbito del plan especial.

Artículo 46. Instalaciones y adecuaciones

Sin perjuicio de lo dispuesto en el artículo 27 de la Ley 10/2004, de 9 de diciembre, de la Generalitat, del Suelo No Urbanizable, las actividades e instalaciones turísticas, recreativas, deportivas, de ocio y esparcimiento quedan sujetas, con carácter general y conforme a las prohibiciones y cautelas señaladas en las normas particulares del presente plan, a las siguientes determinaciones: las instalaciones o edificaciones de carácter recreativo deberán apoyarse preferentemente sobre construcciones preexistentes, evitando, en la medida de lo posible, las edificaciones de nueva planta. La reconversión deberá resolver adecuadamente la depuración de sus vertidos y la gestión de sus residuos sólidos.

Subsecció tercera

Actividades recreativas no vinculadas a construcciones

Artículo 47. Recreo concentrado

El recreo concentrado se define como aquel que se desarrolla en un espacio habilitado para actividades recreativas, dotado con equipamiento de escasa entidad, como mesas, bancos y papeleras.

Éste se producirá exclusivamente en las zonas habilitadas al efecto, siempre que no produzca merma en los valores naturales y paisajísticos existentes en la zona.

Artículo 48. Acampada libre

Se prohíbe la acampada libre en todo el ámbito del paraje natural municipal.

Artículo 49. Actividades deportivas organizadas

1. Cualquier actividad deportiva organizada por entidades públicas o privadas fuera de los espacios habilitados para tal fin en el ámbito del paraje requerirá la autorización previa del Ayuntamiento de El Toro.

2. Se permite la realización de deportes por los particulares que no requieran la utilización de elementos ruidosos o puedan causar daños a la fauna y flora presente en la zona.

3. Se prohíbe, con carácter general, la práctica de actividades motorizadas con fines deportivos o lúdicos, tales como motocròs, trial, quads y similares.

4. Estes activitats s'exerciran sempre que no produïsquen una minva en els valors naturals i paisatgístics existents a la zona.

Secció octava
Activitats d'urbanització i edificació

Article 50. Urbanisme

En l'àmbit del PE, el sòl es classifica, als efectes urbanístics, com a sòl no urbanitzable de protecció paisatgística.

Article 51. Edificació en el medi rural

En consonància amb el que disposa l'article 17 de la Llei 10/2004, de 9 de desembre, de la Generalitat, els usos a què puguem destinar-se les edificacions, construccions o instal·lacions en l'àmbit del paratge natural municipal seran aquells necessaris i compatibles amb el millor aprofitament, conservació, atenció i restauració dels recursos naturals o per al seu gaudi públic i aprofitament col·lectiu, així com els relatius a la gestió dels béns de domini públic o dels servicis públics o activitats d'utilitat pública o interès general.

Secció novena
Xarxa viària i circulació

Article 52. Xarxa viària del paratge

1. La xarxa viària del paratge natural municipal està integrada per camins, pistes i sendes que discorren per l'àmbit territorial.

2. Les determinacions específiques per a les sendes i itineraris del paratge natural municipal seran regulades pel pla d'ús públic. No obstant això, és recomanable la senyalització i promoció per mitjà de materials informatius, la difusió de recomanacions per a un comportament adequat a l'entorn natural i la senyalització informativa referent al paratge al llarg d'estes sendes.

3. L'Ajuntament d'El Toro podrà proposar la limitació de l'accés al públic a determinades àrees en consideració a la seua fragilitat, per a evitar molèsties a la fauna, o per raons referides a la conservació de valors i recursos naturals o culturals que es motiven justificadament.

4. L'Ajuntament d'El Toro, amb un informe previ favorable de la conselleria competent en matèria de biodiversitat, senyalitzarà el traçat de les sendes que discorreguen per l'interior del paratge natural municipal.

Article 53. Circulació motoritzada al paratge

1. Amb caràcter general, pel que fa a este punt, caldrà ajustar-se al que disposa el Decret 8/2008, de 25 de gener, del Consell, pel qual es regula la circulació de vehicles pels terrenys forestals de la Comunitat Valenciana.

2. En particular, es prohibeix la circulació motoritzada fora de les pistes forestals i rurals del paratge, excepte en els casos següents:

a) Vehicles autoritzats per l'Ajuntament d'El Toro o per la conselleria competent en matèria d'espais protegits.

b) Vehicles amb fins d'aprofitament agrari i aquells destinats a la realització de treballs de conservació i regeneració de la vegetació, i manteniment de llits i gestió dels recursos hídrics.

c) Vehicles de les administracions públiques que circulen com a conseqüència de necessitats del servici o de la realització d'activitats de manteniment de les infraestructures, servicis públics, etc.

d) Vehicles que realitzen servicis de rescat, emergència o qualsevol altre de naturalesa pública.

e) Vehicles de les forces i cossos de seguretat de l'Estat.

3. L'Ajuntament d'El Toro podrà delimitar puntualment aquells sectors del territori d'accés públic on es controlarà, amb caràcter transitori, la permanència i el trànsit de vehicles per raons ecològiques, com per exemple àrees de cria, ecosistemes en regeneració i àrees de major concentració faunística.

4. Estas actividades se desarrollarán siempre que no produzca merma en los valores naturales y paisajísticos existentes en la zona.

Sección octava
Actividades de urbanización y edificación

Artículo 50. Urbanismo

En el ámbito del PE, el suelo se clasifica, a los efectos urbanísticos, como Suelo No Urbanizable de Protección Paisajística.

Artículo 51. Edificación en el medio rural

En consonancia con lo dispuesto en el artículo 17 de la Ley 10/2004, de 9 de diciembre, de la Generalitat, los usos a los que puedan destinarse las edificaciones, construcciones o instalaciones en el ámbito del paraje natural municipal serán aquellos necesarios y compatibles con el mejor aprovechamiento, conservación, cuidado y restauración de los recursos naturales o para su disfrute público y aprovechamiento colectivo, así como a los relativos a la gestión de los bienes de dominio público o de los servicios públicos o actividades de utilidad pública o interés general.

Sección novena
Red viaria y circulación

Artículo 52. Red viaria del paraje

1. La red viaria del paraje natural municipal está conformada por los caminos, pistas y senderos que discurren por su ámbito territorial.

2. Las determinaciones específicas para los senderos e itinerarios del paraje natural municipal serán reguladas por el plan de uso público. No obstante, es recomendable la señalización y promoción por medio de materiales informativos, la difusión de recomendaciones para un comportamiento adecuado al entorno natural, y la señalización informativa referente al paraje a lo largo de estos senderos.

3. El Ayuntamiento de El Toro podrá proponer la limitación del acceso al público a determinadas áreas en razón de su fragilidad, para evitar molestias a la fauna, o por razones referidas a la conservación de valores y recursos naturales o culturales que se motiven justificadamente.

4. El Ayuntamiento de El Toro, previo informe favorable de la conselleria competente en materia de biodiversidad, señalará el trazado de los senderos que discurren por el interior del paraje natural municipal.

Artículo 53. Circulación motorizada en el paraje

1. Con carácter general, a este respecto, se estará a lo dispuesto en el Decreto 8/2008, de 25 de enero, del Consell, por el que se regula la circulación de vehículos por los terrenos forestales de la Comunitat Valenciana.

2. En particular, se prohíbe la circulación motorizada fuera de las pistas forestales y rurales del paraje, salvo en los siguientes casos:

a) Vehículos autorizados por el Ayuntamiento de El Toro o por la conselleria competente en materia de espacios protegidos.

b) Vehículos con fines de aprovechamiento agrario y aquellos destinados a la realización de trabajos de conservación y regeneración de la vegetación, y mantenimiento de cauces y gestión de los recursos hídricos.

c) Vehículos de las administraciones públicas que circulen como consecuencia de necesidades del servicio o de la realización de actividades de mantenimiento de las infraestructuras, servicios públicos, etc.

d) Vehículos que realicen servicios de rescate, emergencia o cualquier otro de naturaleza pública.

e) Vehículos de las fuerzas y cuerpos de seguridad del Estado.

3. El Ayuntamiento de El Toro podrá delimitar puntualmente aquellos sectores del territorio de acceso público donde se controlará, con carácter transitorio, la permanencia y el tránsito de vehículos por razones ecológicas, como por ejemplo áreas de cría, ecosistemas en regeneración y áreas de mayor concentración faunística.

Secció deu
Infraestructures

Article 54. Normes generals sobre les obres d'infraestructures

1. Es prohibeix, amb caràcter general, la realització d'infraestructures de qualsevol tipus, com ara línies elèctriques i de telecomunicacions, vies, abocadors de residus sòlids, etc., excepte les destinades al servei d'instal·lacions i activitats autoritzades en el pla, al compliment dels objectius que s'hi plantegen, les obres d'infraestructura que ha de realitzar la Confederació Hidrogràfica del Xúquer en l'àmbit de les seues competències, així com aquelles promogudes per les administracions públiques destinades a l'interès general.

2. En cas que siga necessari, segons el règim d'excepcions de l'apartat anterior, en la realització de noves infraestructures que afecten el paratge natural municipal s'optarà per aquelles solucions que, des del punt de vista ambiental, causen un impacte menor sobre l'espai, i caldrà obtindre un informe favorable previ de la conselleria competent en matèria d'espais naturals protegits, sense perjudi de l'obligació d'obtindre les llicències o autoritzacions que siguen aplicables amb caràcter sectorial.

3. La realització d'obres per a la instal·lació, manteniment o remodelació d'infraestructures de qualsevol tipus haurà d'ajustar-se, a més de les disposicions de les normatives sectorials aplicables, als següents requisits genèrics:

a) Els traçats i emplaçaments han de realitzar-se tenint en compte les condicions ecològiques i paisatgístiques del territori, a fi d'evitar la creació d'obstacles a la lliure circulació de les aigües o reblliment d'estes, degradació de la vegetació natural o impactes paisatgístics.

b) Durant la realització de les obres hauran de prendre's les precaucions que calguen per a evitar la destrucció de la coberta vegetal, i en acabar les obres s'hauran de restaurar el terreny i de la coberta vegetal. Així mateix, s'evitarà la realització d'obres en aquells períodes en què puguen comportar alteracions i riscos per a la fauna.

c) Les autoritzacions i la resta de requisits que específicament s'assenyalen per a la realització d'infraestructures hauran d'obtindre's, en tot cas, amb caràcter previ a l'atorgament de la llicència urbanística.

d) Queda estrictament prohibit el depòsit i l'abocament de residus, tant líquids com sòlids, durant la realització de qualsevol infraestructura, qualsevol que siga la seua naturalesa i origen.

Secció onze
Plans d'acció territorial

Article 55. Pla d'acció territorial de caràcter sectorial, Pla Eòlic de la Comunitat Valenciana

Pel que fa a este punt, caldrà ajustar-se al que estableix el pla d'acció territorial de caràcter sectorial, Pla Eòlic de la Comunitat Valenciana, aprovat mitjançant l'Acord de 26 de juliol de 2001, del Consell, que qualifica com a zona no apta l'àmbit del paratge natural municipal.

Secció dotze
Activitats d'investigació

Article 56. Promoció de les activitats d'investigació

1. Amb independència de l'ús públic potencial del paratge com a recurs utilitzable en la investigació bàsica sobre el medi físic, el territori i l'ambient socioeconòmic i cultural, a disposició de forma ordenada dels investigadors i les entitats i organismes especialitzats, l'Ajuntament d'El Toro, en col·laboració amb la conselleria competent en matèria de medi ambient, per a una gestió i administració millors de l'espai protegit, promourà la realització d'activitats d'investigació aplicada en matèria de coneixement i gestió dels recursos ambientals i culturals.

2. Les activitats esmentades podran realitzar-se, atinent les característiques d'estes i els seus requeriments en mitjans humans i materials, amb mitjans propis de les administracions públiques competents o per mitjà de les oportunes col·laboracions amb entitats i organismes científics, tècnics o acadèmics. Respecte d'estes activitats, se subscriuran,

Sección décima
Infraestructuras

Artículo 54. Normas generales sobre las obras de infraestructuras

1. Se prohíbe, con carácter general, la realización de infraestructuras de cualquier tipo, tales como tendidos eléctricos y de telecomunicaciones, viarios, vertederos de residuos sólidos, etc., salvo las destinadas al servicio de instalaciones y actividades autorizadas en el Plan, al cumplimiento de los objetivos en él planteados, las obras de infraestructura a realizar por la Confederación Hidrográfica del Júcar en el ámbito de sus competencias, así como aquellas promovidas por las Administraciones Públicas destinadas al interés general.

2. En el caso de que fuera necesario, según el régimen de excepciones del apartado anterior, en la realización de nuevas infraestructuras que afecten al paraje natural municipal se optará por aquellas soluciones que, desde el punto de vista ambiental, causen menor impacto sobre el espacio, siendo necesaria la obtención del informe favorable previo de la conselleria competente en materia de espacios naturales protegidos, sin perjuicio de la obligación de obtener las licencias o autorizaciones que sean aplicables con carácter sectorial.

3. La realización de obras para la instalación, mantenimiento o remodelación de infraestructuras de cualquier tipo deberá atenerse, además de a las disposiciones de las normativas sectoriales aplicables, a los siguientes requisitos genéricos:

a) Los trazados y emplazamientos deberán realizarse teniendo en cuenta las condiciones ecológicas y paisajísticas del territorio, con el fin de evitar la creación de obstáculos a la libre circulación de las aguas o rellenos de las mismas, degradación de la vegetación natural o impactos paisajísticos.

b) Durante la realización de las obras deberán tomarse las precauciones necesarias para evitar la destrucción de la cubierta vegetal, debiéndose proceder, a la terminación de las obras, a la restauración del terreno y de la cubierta vegetal. Asimismo, se evitará la realización de obras en aquellos periodos en que puedan comportar alteraciones y riesgos para la fauna.

c) Las autorizaciones y demás requisitos que específicamente se señalen para la realización de infraestructuras deberán obtenerse, en todo caso, con carácter previo al otorgamiento de la licencia urbanística.

d) Queda estrictamente prohibido el depósito y vertido de residuos, tanto líquidos como sólidos, durante la realización de cualquier infraestructura, sea cual fuere su naturaleza y origen.

Sección undécima
Planes de acción territorial

Artículo 55. Plan de acción territorial de carácter sectorial, Plan Eólico de la Comunitat Valenciana

A este respecto, se atenderá a lo establecido en el plan de acción territorial de carácter sectorial, Plan Eólico de la Comunitat Valenciana, aprobado mediante Acuerdo de 26 de julio de 2001, del Consell, que califica como zona no apta al ámbito del paraje natural municipal.

Sección duodécima
Actividades de investigación

Artículo 56. Promoción de las actividades de investigación

1. Con independencia del potencial uso público del paraje como recurso utilizable en la investigación básica sobre el medio físico, el territorio y el ambiente socioeconómico y cultural, a disposición en forma ordenada de los investigadores y las entidades y organismos especializados, el Ayuntamiento de El Toro, en colaboración con la conselleria competente en materia de medio ambiente, para una mejor gestión y administración del espacio protegido, promoverá la realización de actividades de investigación aplicada en materia de conocimiento y gestión de los recursos ambientales y culturales.

2. Dichas actividades podrán realizarse, atendiendo a las características de las mismas y a sus requerimientos en medios humanos y materiales, con medios propios de las administraciones públicas competentes o mediante las oportunas colaboraciones con entidades y organismos científicos, técnicos o académicos. A este respecto, se suscribirán, con

amb els organismes i entitats científiques i acadèmiques oportuns, els convenis o acords de col·laboració necessaris.

3. Les matèries prioritàries d'investigació aplicada en l'àmbit del paratge són les següents, en una relació oberta que podrà adaptar-se a les necessitats de la gestió de l'espai protegit:

a) Investigació bàsica sobre les espècies de flora i fauna autòctona.

b) Desenvolupament de programes de conservació, recuperació i gestió d'espècies de flora i fauna considerades d'interés especial pel seu caràcter endèmic, rar o amenaçat, així com sobre les condicions per a la recuperació o millora dels seus hàbitats.

c) Investigació etnogràfica i etnològica sobre el medi humà tradicional del paratge.

d) Investigació sobre mètodes d'administració i gestió dels recursos naturals des de distintes perspectives: jurídica, administrativa i econòmica.

e) Mètodes de gestió de l'ús públic del paratge, des dels punts de vista tècnic, sociològic, econòmic i empresarial.

4. L'Ajuntament d'El Toro facilitarà el coneixement i promourà la divulgació dels treballs d'investigació realitzats en l'àmbit del paratge natural municipal.

Article 57. Autoritzacions

Sense perjudi del règim general d'autoritzacions que figura en les disposicions generals d'esta normativa, s'estableix el següent règim específic per a la realització, per persones o entitats alienes a l'Ajuntament d'El Toro o a la conselleria competent en matèria de medi ambient, d'activitats o projectes d'investigació que tinguen com a objecte els recursos ambientals i culturals del paratge natural municipal:

1. Les actuacions que afecten directament o indirectament la flora, la fauna o els hàbitats protegits requeriran l'autorització prèvia de l'Ajuntament d'El Toro. Amb esta finalitat, la persona o entitat que haja de realitzar l'activitat investigadora adjuntarà a la sol·licitud una memòria del projecte d'investigació que es desenvoluparà.

2. Les autoritzacions podran contindre condicions o restriccions per a l'execució del projecte. És possible revocar-lo si les investigacions s'aparten del que estableix la memòria del projecte presentat o si les labors d'investigació s'han dut a terme vulnerant les directrius establides per l'autorització.

3. Una vegada realitzat l'estudi científic autoritzat, la persona o entitat autoritzada haurà de presentar un informe a l'Ajuntament d'El Toro sobre els resultats, així com sobre qualsevol altra dada que puga ser interessant des del punt de vista científic o de gestió de l'espai natural. En el cas que els treballs d'investigació autoritzats siguen publicats, el director del projecte haurà d'aportar un exemplar de la publicació.

4. Les autoritzacions atorgades per a l'anellament científic d'aus no exclouen la necessitat d'obtenir per l'anellador els permisos corresponents dels particulars, si pertoca.

5. Els promotors de projectes d'investigació sobre els valors naturals i culturals del paratge que, per no afectar directament la flora, la fauna o els hàbitats protegits, no requereixen una autorització prèvia, no obstant això, hauran de comunicar a l'Ajuntament d'El Toro l'existència del projecte, i li hauran de facilitar l'accés als resultats de les investigacions amb destinació al fons documental del paratge.

TÍTOL III **Normes per a la gestió del paratge natural municipal**

Article 58. Règim general

1. L'administració i gestió del Paratge Natural Municipal El Pozo Junco correspon a l'Ajuntament d'El Toro.

2. La conselleria competent en matèria de medi ambient podrà prestar a l'Ajuntament d'El Toro l'assistència tècnica necessària i assessorament per a la gestió del paratge natural municipal.

3. El règim de gestió del paratge s'ajustarà al marc establert amb caràcter genèric per als paratges naturals municipals per la Llei 11/1994, de 27 de desembre, de la Generalitat, així com a les determinacions específiques que estableix en la matèria el Decret 161/2004, de 3 de setembre, del Consell.

los oportunos organismos y entidades científicas y académicas, los convenios o acuerdos de colaboración necesarios.

3. Las materias prioritarias de investigación aplicada en el ámbito del paraje son las siguientes, en relación abierta que podrá adaptarse a las necesidades de la gestión del espacio protegido:

a) Investigación básica sobre las especies de flora y fauna autóctona.

b) Desarrollo de programas de conservación, recuperación y gestión de especies de flora y fauna considerados de interés especial por su carácter endémico, raro o amenazado, así como sobre las condiciones para la recuperación o mejora de sus hábitats.

c) Investigación etnográfica y etnológica sobre el medio humano tradicional del paraje.

d) Investigación sobre métodos de administración y gestión de los recursos naturales desde distintas perspectivas: jurídica, administrativa y económica.

e) Métodos de gestión del uso público del paraje, desde los puntos de vista técnico, sociológico, económico y empresarial.

4. El Ayuntamiento de El Toro facilitará el conocimiento y promoverá la divulgación de los trabajos de investigación realizados en el ámbito del paraje natural municipal.

Artículo 57. Autorizaciones

Sin perjuicio del régimen general de autorizaciones que figura en las disposiciones generales de esta normativa, se establece el siguiente régimen específico para la realización, por personas o entidades ajenas al Ayuntamiento de El Toro o a la Conselleria competente en materia de medio ambiente, de actividades o proyectos de investigación que tengan por objeto los recursos ambientales y culturales del paraje natural municipal:

1. Las actuaciones que afecten directa o indirectamente a la flora, fauna o los hábitats protegidos requerirán la autorización previa del Ayuntamiento de El Toro. Con esta finalidad, la persona o entidad que vaya a realizar la actividad investigadora acompañará a la solicitud una memoria del proyecto de investigación que se va a desarrollar.

2. Las autorizaciones podrán contener condiciones o restricciones para la ejecución del proyecto. Cabe su revocación si las investigaciones se apartan de lo establecido en la memoria del proyecto presentado, o si las labores de investigación se han llevado a cabo vulnerando las directrices establecidas por la autorización.

3. Una vez realizado el estudio científico autorizado, la persona o entidad autorizada deberá presentar informe al Ayuntamiento de El Toro sobre los resultados, así como sobre cualquier otro dato que pueda ser interesante desde el punto de vista científico o de gestión del espacio natural. En el supuesto de que los trabajos de investigación autorizados sean publicados, el director del proyecto deberá aportar un ejemplar de la publicación.

4. Las autorizaciones otorgadas para el anillamiento científico de aves no excluyen la necesidad de que el anillador obtenga los permisos correspondientes de los particulares, en su caso.

5. Los promotores de proyectos de investigación sobre los valores naturales y culturales del paraje que, por no afectar directamente a la flora, la fauna o los hábitats protegidos, no requieren autorización previa, deberán, no obstante, comunicar al Ayuntamiento de El Toro la existencia del proyecto, debiendo facilitarle el acceso a los resultados de las investigaciones con destino al fondo documental del Paraje.

TÍTULO III **Normas para la gestión del paraje natural municipal**

Artículo 58. Régimen general

1. La administración y gestión del Paraje Natural Municipal El Pozo Junco corresponde al Ayuntamiento de El Toro.

2. La conselleria competente en materia de medio ambiente podrá prestar al Ayuntamiento de El Toro la asistencia técnica necesaria y asesoramiento para la gestión del paraje natural municipal.

3. El régimen de gestión del paraje atenderá al marco establecido con carácter genérico para los parajes naturales municipales por la Ley 11/1994, de 27 de diciembre, de la Generalitat, así como a las determinaciones específicas que establece en la materia el Decreto 161/2004, de 3 de septiembre, del Consell.

4. La gestió del paratge, quant al funcionament d'instal·lacions, equipaments i servicis, podrà delegar-se d'acord amb el que disposa la Llei 11/1994, de 27 de desembre, de la Generalitat. Esta gestió també podrà encomanar-se a altres entitats de dret públic o concertar-se amb institucions o entitats de naturalesa privada.

5. L'Ajuntament d'El Toro podrà promoure, per a assegurar la participació efectiva en la gestió del paratge dels agents socials i econòmics implicats i d'altres administracions públiques, la constitució d'una entitat mixta amb participació de les administracions autonòmiques i locals, l'Administració General de l'Estat, a través del ministeri competent en matèria de medi ambient o de l'organisme de conca (Confederació Hidrogràfica del Xúquer), i del sector privat, tal com una fundació, un consorci o un altre tipus de figura prevista en la legislació vigent.

Article 59. Consell de Participació del Paratge Natural Municipal

Com a òrgan col·legiat de caràcter consultiu, amb la finalitat de col·laborar en la gestió i canalitzar la participació dels propietaris i interessos socials i econòmics afectats, es va crear el Consell de Participació del Paratge Natural Municipal El Pozo Junco, la composició del qual s'establix en l'article 2 del decret pel qual s'amplia l'àmbit territorial del paratge natural municipal denominat El Pozo Junco i s'aprova el seu pla especial de protecció, ajustant-se d'esta manera al que establix l'article 7.3 del Decret 161/2004, de 3 de setembre, del Consell, de Regulació dels Paratges Naturals Municipals.

TÍTOL IV Mecanisme de finançament

Article 60. Règim general

1. El finançament del paratge natural municipal anirà a càrrec de l'Ajuntament d'El Toro.
2. L'Ajuntament d'El Toro habilitarà en els seus pressupostos els crèdits necessaris per a la gestió correcta del paratge natural municipal.
3. La conselleria competent en matèria de medi ambient podrà participar en el finançament del paratge natural municipal, d'acord amb l'article 10 del Decret 161/2004, de 3 de setembre, del Consell, sense perjudici dels mitjans econòmics que poden aportar altres entitats públiques o privades que puguen tindre interès a coadjuvar al manteniment del paratge natural municipal.

TÍTOL V Règim sancionador

Article 61. Règim sancionador

1. La inobservança o infracció de la normativa aplicable al paratge natural municipal serà sancionada de conformitat amb la Llei 11/1994, de 27 de desembre, de la Generalitat, sense perjudici d'allò exigible en la via penal, civil o de qualsevol altre orde a què poguera estar sotmès.
2. Els infractors estaran obligats, en tot cas, a reparar els danys causats i a restituir els llocs i elements alterats a la seua situació inicial.

4. La gestión del paraje, en lo relativo al funcionamiento de instalaciones, equipamientos y servicios, podrá delegarse de acuerdo con lo previsto en la Ley 11/1994, de 27 de diciembre, de la Generalitat. Esta gestión también podrá encomendarse a otras entidades de Derecho público o concertarse con instituciones o entidades de naturaleza privada.

5. El Ayuntamiento de El Toro podrá promover, para asegurar la participación efectiva en la gestión del paraje de los agentes sociales y económicos implicados y de otras administraciones públicas, la constitución de una entidad mixta con participación de las administraciones autonómicas y locales, la Administración General del Estado, a través del Ministerio competente en materia de medio ambiente o del organismo de cuenca (Confederación Hidrográfica del Júcar), y del sector privado, tal como una fundación, un consorcio u otro tipo de figura contemplada en la legislación vigente.

Artículo 59. Consejo de Participación del Paraje Natural Municipal

Como órgano colegiado de carácter consultivo, con la finalidad de colaborar en la gestión y canalizar la participación de los propietarios e intereses sociales y económicos afectados, se creó el Consejo de Participación del Paraje Natural Municipal El Pozo Junco, cuya composición viene establecida por el artículo 2 del Decreto por el que se amplía el ámbito territorial del paraje natural municipal denominado el Pozo Junco y se aprueba su plan especial de protección, ateniéndose de esta manera a lo contemplado en el artículo 7.3 del Decreto 161/2004, de 3 de septiembre, del Consell, de Regulación de los Parajes Naturales Municipales.

TÍTULO IV Mecanismo de financiación

Artículo 60. Régimen general

1. La financiación del paraje natural municipal correrá por cuenta del Ayuntamiento de El Toro.
2. El Ayuntamiento de El Toro habilitará en sus presupuestos los créditos necesarios para la correcta gestión del paraje natural municipal.
3. La conselleria competente en materia de medio ambiente podrá participar en la financiación del Paraje Natural Municipal de acuerdo con el artículo 10 del Decreto 161/2004, de 3 de septiembre, del Consell, sin perjuicio de los medios económicos que pueden aportar otras entidades públicas o privadas que puedan tener interès en coadyuvar al mantenimiento del paraje natural municipal.

TÍTULO V Régimen sancionador

Artículo 61. Régimen sancionador

1. La inobservancia o infracción de la normativa aplicable al paraje natural municipal será sancionada de conformidad con la Ley 11/1994, de 27 de diciembre, de la Generalitat, sin perjuicio de lo exigible en vía penal, civil o de cualquier otro orden en que se pudiera incurrir.
2. Los infractores estarán obligados, en todo caso, a reparar los daños causados y restituir los lugares y elementos alterados a su situación inicial.

ANEJO II. DELIMITACIÓN CARTOGRÁFICA / ANNEX II. DELIMITACIÓ CARTOGRÀFICA

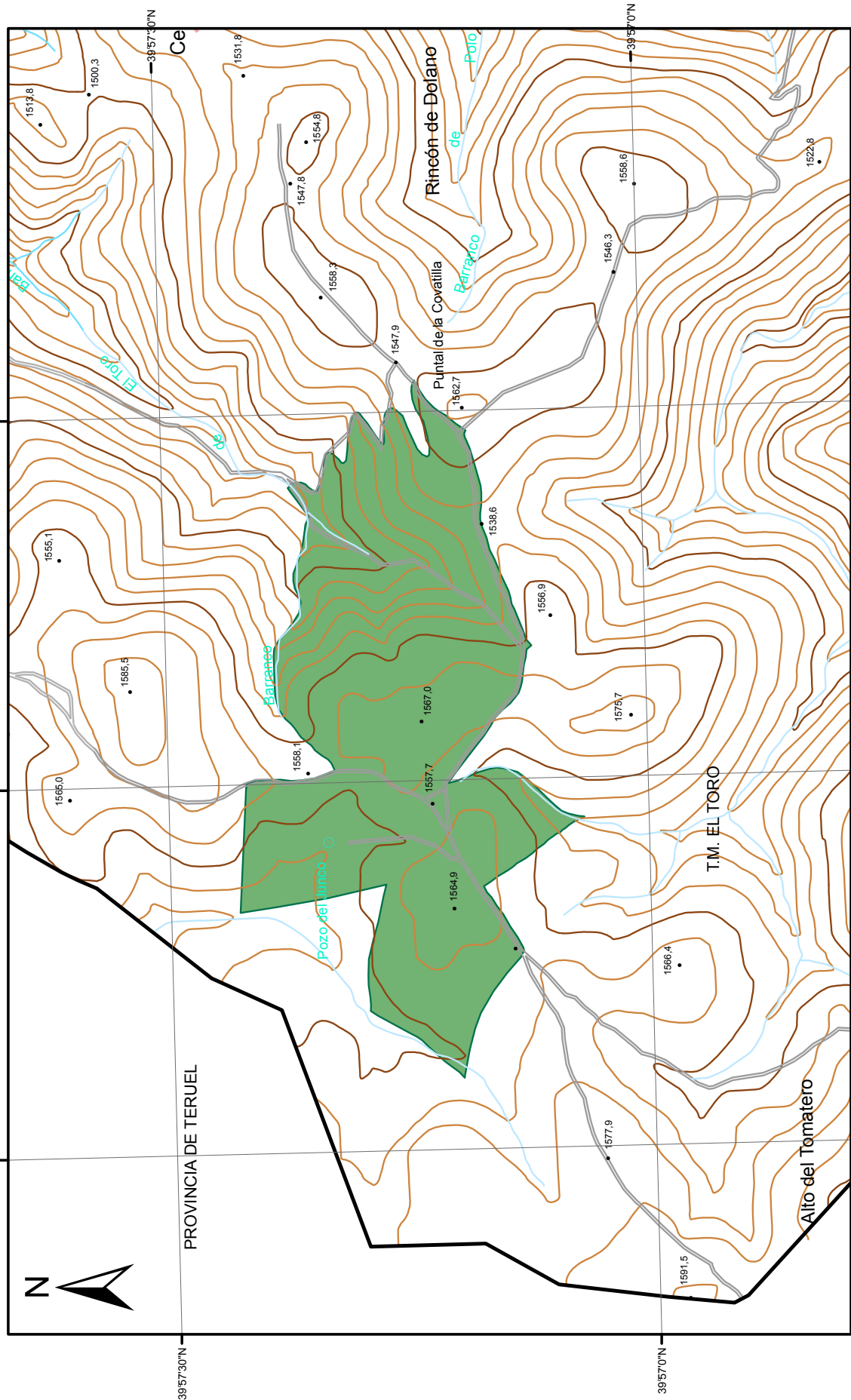

0 62.5 125 250 375 500 Metros

PARAJE NATURAL MUNICIPAL "EL POZO JUNCO"